時報

THE EASTERN TIMES.

中華民國九年四月七日即舊歷庚申年二月十九日

西歷一千九百二十年四月七日　星期三

第五千六百五十七號

今天四張售大洋三分

本館開設上海望平街第六號　電話一千二百二十一號

外埠報資 ○中國境內逐日寄全年十二元半年六元 ○日本境內逐日寄全年十二元半年六元 ○歐美各國全年十八元半年九元（報費先惠郵票不收）

廣告刊例
封面二行起碼第一天每行一元 第二天以後每行七角五分
後幅三行起碼第一天每行四角 第二天起每行三角
短行以五十字起碼第一天每字六厘 第二天起每字四厘

閱本報諸君鑒

本館因建築新屋拆卸舊機致報紙間有不能按日送到之處殊為歉仄一俟新機裝竣必不致再有延誤

時報館啓

本報今日第四張醫學周刊閱者注意

興華製麵公司催交股銀廣告

逕啓者本公司為在滬加設麵粉廠所增招之股現將滿額惟掛號認股者源源而來既承美意實難固卻務請認股諸君早日交銀免使額滿見遺則不勝幸甚此佈

●收股處 香港中環海旁本總公司 上海英界大馬路發行所 廣州油欄直街永康公司 上海中華銀行 天津交通銀行 北京交通銀行 漢口交通銀行 南京交通銀行 上海交通銀行

香港 上海 興華製麵有限公司謹啓 乙4489

中澳輪船公司船期

華丙快輪准陰歷二月廿日由上海開往香港小呂宋山打根雪梨美利濱等埠如欲搭船附貨請面議可也

上海永安有限公司啓 乙4488

江蘇省立育蠶試驗所演講會

宗旨 本所為推廣蠶事知識起見招集各鄉養蠶及有志蠶業者開會演講
名額 總講額設八十名男女兩部凡欲來會聽講者務於先一日來會報名領取聽講證
講員 由本所職員分任外並請蠶業家到會演講
膳宿 由聽講員自理
日期 四月十日起至廿三日止
會所 無錫西門外本所
附告 閉會後聽講員如欲留所實習者亦可 乙4487

商務印書館有限公司舉行股東年會廣告

茲定於五月八日(即舊歷三月二十日星期六)在上海寶山路本公司印刷製造廠內新建鐵工場開本公司股東年會自午後三點起報告民國八年營業情形及帳目並決定分派官餘利數目提議事件臨時務祈各股東早臨為盼除專函通知外特此奉聞再自登報日起至開會日止停止股票過戶合併聲明

上海商務印書館董事會謹啓 民國九年四月二日

招商局新銘快輪准于上[illegible]日即禮拜四日午刻開往烟台天津

本輪賬房謹啓

新南墾植公司

[illegible]一日發給股票 未給股票以前繳股者照章[illegible] 加股辦法如願[illegible]認[illegible]請[illegible]二月內[illegible]

大麗花種子上市 嬌愛之西洋花[illegible]化種類繁多化容嬌[illegible]花期永久培養便易本院曾廣種十[illegible]新種每組七袋洋二元分售處半[illegible]元全部新種[illegible]

[illegible]本公司催收二期股款前經發函并登報通告諒邀公鑒茲以新墾地不敷需用擬添購新墾地二十萬畝以備擴充之用業經股東會議決加股二十萬元又四月初一日公司須另購補會於創立會聲明情形經衆議決[illegible]月儘老股認交逾限不交即收新股等因并經董事會議定公司按照前項[illegible]新股倒貼公司息八厘按日計算為此奉佈敬希[illegible]與股諸君查照[illegible]逾期不認即歸公司另收除通告外謹佈敬希公鑒 總理張謇謹啓

南京浦口交通銀行告

[illegible]分流通已久信用昭著為各界所周知茲於本月分起添發南京字樣鈔券計[illegible]二種與[illegible]鈔券一律行用凡在江蘇省內上海蘇[illegible]常州鎮江揚[illegible]江浦徐州及浙江省內杭州等處

本行各分行一[illegible]禮照兌不取絲毫貼水特此廣告 乙2203

京師自來水公司訂期開股東常會廣告

啓者本公司現訂於陽歷四月二十五日下午二鐘在北京前門內西城根本公司開股東常會報告上年營業情形務請股東於會期前二日攜帶股票赴本公司驗領入場券屆期持券蒞會以憑接待 謹啓 乙2165

通州大達輪船公司通告

本公司定於夏歷三月朔日起發給股息摺至上海十六舖外灘本公司帳房支付 廣生公司大昇股息同時發給此告 甲4480

教育部審定

國民學校用的複式學級修身國文教授科書 特別廉價 六月底止

還有比他適用比他便宜的麼？

怎麼適用呢？　因為現在的國民學校，複式編制的占大多數．這兩種書，都有甲乙編；凡是兩學年三學年的複式編制，四學年的單級編制，當然適用．就是單式學級，也好用的．實在沒有第二種呀！

怎麼便宜呢？　因為現在的教育經費，沒有一校不是困難的．這兩種書，已經完全出版了；既然是特別的編法，特別的用法，并且特別的廉價，真是難得的機會呀！

(修)修身教科書三冊特價各三分　(國)國文教科書甲乙編各一至四冊 第五六七八冊 特價各四分
(修)修身教授書三冊特價各八分　(國)國文教授案甲乙編一至四合冊 第五六七八冊 特價各二角 半角

商務印書館發行

福建長汀縣商會通告書

交般商代存并取具股商領券聲明聽候本會隨時提還此種手續據決本無不合內吳枚與康懷棠等九家互訴爭[illegible]佔奇雖股商股商庭供頒存時具有證券到會善意保存並無違法丁知事調查會卷無[illegible]商會之水龍經費敵會以商會為法人機關辦理既無不合并不負到庭備質之責任且商會對於縣署照章適用公函[illegible]檢廳詳為解釋奈丁知事不合請示備查成怒於本二月十三晚突派縣警備隊數十名到會聲稱鄭會長[illegible]過市商民震動秩序幾亂時值舊歷年關各商號加意鎮靜幸未釀成[illegible]刑五個月鄭會長(即前屆副會長)以五等有期徒刑四個月并褫奪公權全部[illegible]平奈呼籲無門高廳猶不及不得已[illegible]力勸忍辱暫從緘默[illegible][illegible]遵繳並無實施處分或消費讓渡隱匿冒認等情何侵佔之可言[illegible]言之鄭會長縱或應如所[illegible]亦不過徒刑四月何必派出警備全隊如捕大盜[illegible]天下公團代表誰不[illegible]自危同人等惶恐無狀特將敝會遭劫情形宣告全國商會暨諸父老[illegible]

▲長汀[illegible]

▲長汀商會[illegible]

聘請商號工廠經理主任及翻譯

現擬聘請商號經理工廠經理及一部分之商業主任或工廠內一部分之管理主任其資格如下(一)曾經任過著名大商號洋行中經理或大工廠經理多年者(二)曾辦過大商號或洋行中一部分之商業主任或工廠內之一部分主任多年者(三)曾在外洋畢業而有貿易經驗及工廠實習多年者如自信有以上一項之經驗其年齡須在三十五歲以上四十五歲以內身體強健品行誠篤中文或洋文通達確無嗜好者請詳細書明經辦事業及姓名住址投函申報館第五十號信箱以便探訪名譽人才合格者具函邀請面譚薪水每月在一百元以上至二百元酌量支送花紅在外再擬聘請繙譯須精通中英文及熟悉工商事業者薪水亦當從豐不合格者恕不答復

大英自來火行招買柏油

大英自來火行董事茲欲招人投標承買並搬取本行自一千九百二十年六月一日起至一千九百二十一年五月底止一年內所出之多餘柏油自西歷一千九百二十年[illegible]四月十九日以前送交西藏路五號本行總工程師處[illegible]投標者應將標函封固上面註明『柏油投標』字樣[illegible]一切詳細情形可向本公司寫字間索取[illegible]董事選納投標不以投價最高者為限 大英自來火行總工程師特白

勸業銀行招股廣告

歐和告成世界趨勢咸以擴充實業為要圖我國地大物博原稱天府尤賴有銀行以為之後援勸業銀行利國福民[illegible]業之發展上年本國財政部提倡之[illegible]業維社會需要之急呈請照勸業銀行條例集股設立一切如蒙[illegible]案現定其本總額為銀圓五百萬元分五萬股每股銀圓一百元按招股章程第五條就認額分期繳納[illegible]其所繳之數作為優先股以九年四月十五日為招股截止之期現設籌備處于北京南池子[illegible]四分之一者為優先股茲為力求鞏固起見議定凡於第一期繳到四分之二者其[illegible]五十五號並設通信處於上海北京路十六號(即三北公司樓上)以便接洽一切如蒙[illegible]請填明認股以期迅籌進行

發起人 虞和德 何鳴年 聞蘭亭 靳鳴鼎 李宗書 王克均 卞月亭 潘馨航 徐榮廷 陳震福 屈文六 王紹常 鄒靜齋 田渭霖 李湘帆 李正卿 席應侯 石運乾 李竹張 張詠霓

上海收股處 [illegible]交通銀行 鹽業銀行 中國銀行 金城銀行 上海商業銀行 四明銀行 懋業銀行 華孚銀行 浙江地方銀行 東陸銀行 永豐錢莊 福康錢莊 通惠錢莊 敦餘錢莊

石濤長幅山水

此石濤巨幅山水茲用五彩珂羅版印成八尺長幅定價二元八角

上海 北京 天津 有正書局啟

香烟 品海

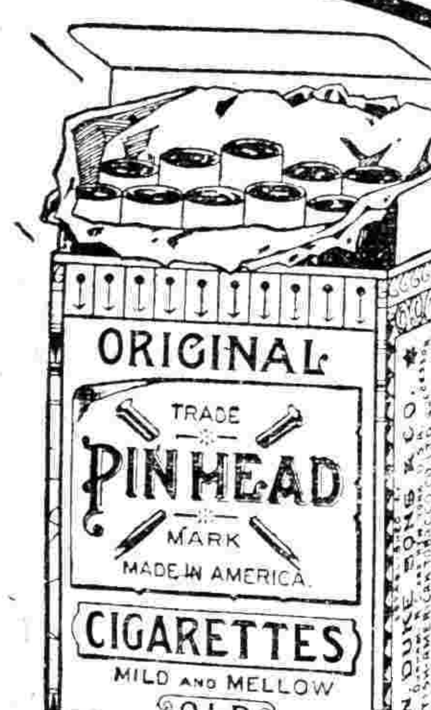

此真正價廉物美之香烟

烟絲柔潤為其香味極佳之明証且味道溫和可口無怪人人均讚美之也

駐華英美烟公司總理 有限英國公司

特別通告

本銀行現為意國財部委任正式發售意國五釐公債票發行時期一千九百廿年正月五日至三月十日截止此公債票面價值意洋一百元售價意洋八十七元五角外加由正月一日至付款日為止之利息[illegible]

湖南水災獎券揭報

頭獎……四獎……五獎……

副券業已發行二月初四開獎

綏遠第二期副券後天開獎

綏遠工賑第三期副券准予二月二十日發行

上海鄭家木橋街大法馬路口 廣滙豐 再中浙江正券頭彩誌喜

浙江義券事務局第十七期正券五大獎號碼

第一獎第一萬五千零八十二號上海廣滙豐承銷　第二獎第六千零八十四號上海善利全承　第三獎第一萬四千九百九十七號　第四獎第七百三十八號上海協豐記承銷　第五獎……

以上各獎號碼……

安徽副券開彩在即 莫錯過

河南正券將近開彩

元……二月三十日開彩　獨得全張　頭彩五萬

上海券業全行公啟

綏遠工賑第二期有獎正券二月十一日發行三月初九日開獎

上海東亞銀行廣告

本行收足資本二百萬，盈餘公積二十萬，總行設在香港，茲設分行於上海黃浦灘三十號，專營商業銀行一切業務，辦事迅捷，手續簡單，如蒙惠顧，無任歡迎。

總司理 李子方　副司理 鄭魯成 同啟

經理室電話一千三百四十號　營業室電話一千四百八十五號

上海大陸銀行分行廣告

本銀行特設在北京……十五號先行營業……電話一九六六……

大東書局 水彩畫臨本 第一編 第二編 出版

錢君病鶴 但君杜宇……運筆寫光渲染調色……

中華書局徵集高等小學國語讀本材料

高等小學用的國語讀本是從來沒有的，我們現在正在這裡編輯，不過少數人做的文字未必能篇篇都好，所以特爲登報請教育界同志各人做幾篇以便選用。辦法列下：

一、應徵的文字要自己做的，或則從外國書譯的。
二、每人做一篇也好，十篇二十篇也好，寄到之後我們選最合用的就……
三、選用的文字，每篇酬國幣三元至十元，看文字的長短程度酌定。
四、每篇題目下面請注明姓名職業住址……
五、來件請寄上海靜安寺路中華書局編輯所，陽曆五月底截止。

這件事在教育革新上關係很大，盼望……

宋拓淳化閣帖

世間第一佳本　現已出版

預約諸君請即憑券取書

▲珂羅版印三大冊▼　▲定價大洋十二元▼

有正書局謹啟

有正書局新出　日用工業叢書（第一編）……定價二角一分

鹽業銀行廣告

本銀行額定股本五百萬元，已收三百五十萬元，公積金一百萬元，盈餘滾存十五萬餘元……北京 天津 上海 漢口 南京 揚州 香港 杭州 石家莊 各省會商埠……

上海大利源經售各種獎券

本號承銷……

洵近日補血藥中之聖品

……

國貨人丹由內務部化驗批准農商部註冊給完全國貨

振興國貨擴充城鄉村鎮特別利益

中法大藥房披露

人丹

招請外埠城鄉村鎮代理發售各家注意

評論

今後之時局觀（冷）

我嘗謂今日中國之時局，可謂紛亂極矣。既外患復有內爭，既分南北復於南北之中內訌無已，是將何日而能平此種種紛亂耶。日昨是何言，今日之所紛亂，尚僅僅其端也。以余觀之，能常此紛亂而勿更進，可屬萬幸，特恐其勢有所不能耳。外患尚未至肉迫之期，南北之分僅虛名，南北之內訌尚有維繫之力，過茲以往，則所謂舊力既墮，新力未生，各就地位以逞權勢，則紛亂乃眞紛亂耳。

國內專電

◎昨（五日）午后一時，新（疆）又赴閻河見段（祺瑞），請示邊防軍，並請早日回京。

◎段（祺瑞）語傅（良佐）、陸（錦），謂只避囂，如總統有事商，可隨時來謁。閣潮不預聞，如再擾，更將遠去。

◎王士珍係王克敏請總統召來，清理馮（國璋）遺產，釋家族爭。一說總統囑王調停閣潮，將往訪段（祺瑞）。平皖暗潮，王頗局外幫忙。

◎奉張（作霖）遣人語段（祺瑞），言維持靳，即所以擁護公。外傳張段意見略見融洽。

◎滬王（揖唐）電稱和會可進行，請轉達北京五代表迅來商洽。

◎青年會會員今（六日）午后一日抵京，陽（七日）徐總統在懷仁堂宴迎，庚（八日）協和大學宴會，餘遊覽名勝。

◎汪有齡母壽已做，日內南下。

◎某部擬向新銀團借二千萬，維持中東鐵路。

◎某某系擬用團體名義歡迎拉門德演說來華目的。

◎劉存厚電：據報滇黔川軍代表在重慶會議，決組滇黔聯軍北伐，餉項截留川省解款。

◎閩李（厚基）電：南軍內訌，方聲濤敗兵侵擾，已派軍隊往前線防禦。

◎威領部恆濬電：英美日代表會議，對付俄新黨用善意，供給糧食及物品。

◎龍（濟光）因粵亂已派密員回香港調查，再親往活動。

◎海軍部派李汝善赴廈門查海防。

（以上北京六日亥刻專電）

◎青年會會員今（六日）晨赴京，董事正鄺富灼，副聶雲台、李登輝、朱友漁、成章、歐彬、鮑咸亨、誠靜怡、韓玉麐，霍告北美協會會務謝贊助。

（天津六日戌刻專電）

◎聞岑回廣州後，與政學會議決四項辦法：（一）維持軍府。（二）疏通唐（繼堯）、李（烈鈞）意見，召回伍（廷芳）、吳（景濂）、林（森）及各議員。（三）恢復李烈鈞所管滇軍原狀，軍費由軍府支給，如再不可，（四）停止一切軍事行動，即將軍府改軍務院，以現留議員組織非常國會，然後與北京政府單獨議和。

◎李根源昨晚（五日）抵州。

（以上香港六日亥刻專電）

世界特約電

◎愛爾蘭自治案辯論續紀

[illegible]

世間第一佳本
宋拓淳化閣帖
現已出版
預約諸君請即憑券取書
▲珂羅版印三大册▲
▲定價大洋十二元▲
有正書局謹啟

有正書局新出
日用（第一）工業叢書（編）
口齒清潔用者以牙粉為主[illegible]外[illegible]有
用法製造未附藥品及美術新之製法
別叙述詳[illegible]
定價一角二分

府案已和平允給之物。今余之責任。甚不明晰。余不願投票贊成此案。但亦不願阻止此案之通過。工黨主張以殖地自治權施諸愛爾蘭。豈欲強令烏爾斯特服從於杜白林新芬黨國會之下乎。抑欲使愛爾蘭成一事實上之民主國乎。抑欲布告境界區域。以愛爾蘭西境口岸。仍將來戰爭時。[illegible]歐人[illegible]乎。苟[illegible]則[illegible]大戰事。[illegible]動。今日此案。[illegible]一九一四年議案[illegible]余願傾心相從。[illegible]個國會。[illegible]○首相喬治[illegible]政黨[illegible]能容納之議案。[illegible]歡迎。[illegible]此即困難之點。○愛爾蘭多數人民。要求獨立。要求共和。已無疑義。試問下院有一政黨願贊助之者乎。自決主義。可不必講。凡主張此主義者。終必[illegible]爾蘭共和而後已。實則自決[illegible]並非謂共同行事已及百年之[illegible]各部。享有權利[illegible]織民主國也。[illegible]首相後言曰。然則工黨果不贊成。[illegible]實發我心。[illegible]之辦法。[illegible]派[illegible]能贊同。而英國各政黨。[illegible]數主張之計畫。故負有帝國全部責任之英政府。自不能不施行其考慮極為審慎之判決。且爾發斯國民黨議員[illegible]相責難。要[illegible]斯。則此兩[illegible]能自行統一之時。吾人惟努力以統一之辦法。受爾蘭能否統一。[illegible]首相[illegible]及美國參議院之議案。[illegible]美參議院通過和約保留案一條。[illegible]志願之同情。[illegible]之祖先。[illegible]一日。[illegible]絕南方諸州之要求。當時其所拒絕者。即今日其後裔對於愛爾蘭表示贊助之要求也。謂此要求進行不已。則吾人將仿行美國對付南方之同樣方法。以遏止之。蓋吾人所求者。即美國自己所求者。吾人不能任美國專美於前也。○俟愛爾蘭安定統一後。不妨給與愛爾蘭。但吾目前退以此權利給之。則[illegible]○依余見解。今之[illegible]○不過[illegible]百四十八[illegible]自治案。

◎魯爾區域撤兵問題

[illegible]之恢復。[illegible]德國政府[illegible]員昨夜[illegible]之條文[illegible]國戰。[illegible]月一日國入[illegible]區域。[illegible]許可也。○米勒闌氏之復[illegible]○要求德國[illegible]隊。○謂法國[illegible]佛國克爾建姆斯太[illegible]則稱。德京[illegible]務不[illegible]之舉。[illegible]糧食。[illegible]行政[illegible]兵。[illegible]米勒闌[illegible]氏[illegible]

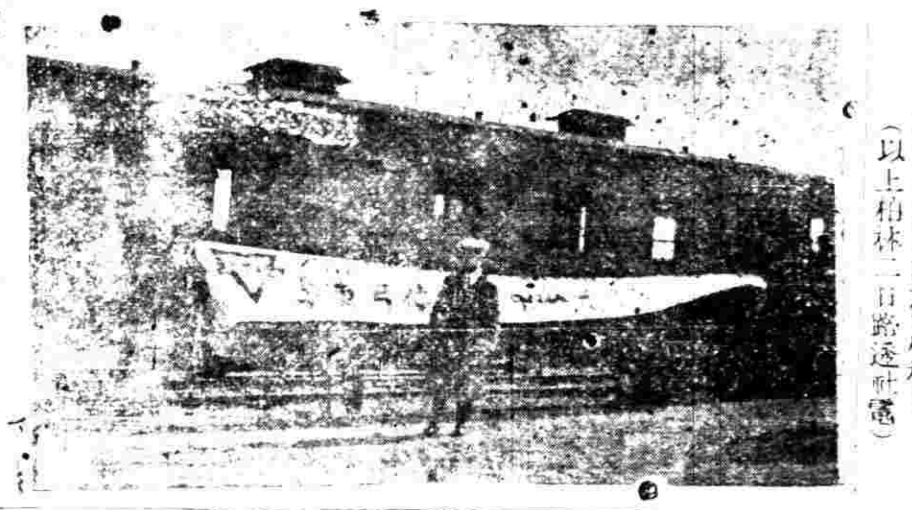
參與青年會全國大會代表專車攝影

◎德國近事彙紀

○德國應立即撤退未得許可而入魯爾區域之軍隊。且請法國無論如何。不能容忍未先商定。遽行違背凡爾賽和約第四十三第四十四兩條。乃德國今日照會和會。謂國防軍已入魯爾區域。且於已成事實之後。而請允准。今夜彼復得悉。德政府曾通告駐柏林法國代表。謂已予德委員以出兵魯爾區域之完全行動自由。[illegible]委員並得[illegible]區內一切行動之責任。[illegible]國防軍[illegible]攻。[illegible]已經猝然施行。[illegible]凡爾賽和約第四十三與第四十[illegible]德國有違背條文情事。[illegible]○剝奪其[illegible]區域[illegible]（以上[illegible]日路透社電）

○紅軍已[illegible]政府[illegible]（[illegible]日路透社電）

德俄委員[illegible]沙尼亞[illegible]內閣今日討論愛森與孟斯特地方紅軍之條件。時甚久。繼乃延會。紅軍之要求。極為嚴[illegible]於要求完全承認勞農主義。○今已釋出普魯士約奇姆親王。因侮辱法軍官一案被控就逮。惟當道已不許其再寓柏林。（以上柏林二日路透社電）

◎俄過激軍近勢

過激軍除佔據羅拉第加夫上外。且佔據彼得夫斯克港及港灣高加索[illegible]盡[illegible]故[illegible]北面[illegible]之地一兩外○今已[illegible]（[illegible]日[illegible]電）○過[illegible]代[illegible]斯克南面退走吉尼金[illegible]（[illegible]）

◎西比利亞日兵不撤之故

[illegible]日本不能撤退駐在西比利亞之[illegible]兵[illegible]危險日增之故。（[illegible]電）

◎美議會近事彙紀

參議院海軍股員會會長華資完斯氏提出海軍重組修正。規定海軍總長丹尼爾斯所擬之兩轄[illegible]案。規定擴充檀香山[illegible]根據地。因太平洋海軍擴大之故。丹尼爾斯[illegible]據張太平洋根據地。[illegible]國。[illegible]

國內特約電

（[illegible]日[illegible]新聞社電）○[illegible]哈爾濱華俄銀行[illegible]據十官消息[illegible]統一中國鐵路顧問[illegible]○[illegible]海軍司令林建章[illegible]勞農官員抗議近今日軍與勞農軍戰[illegible]與華商[illegible]已提出抗議。[illegible]政府不日將在國會提議以[illegible]外交[illegible]○華報載稱。交通部[illegible]銀行團借洋二千萬元。以[illegible]東[illegible]路之[illegible]以[illegible]商[illegible]總理之職[illegible]東鐵路[illegible]（以上北京六日路透社電）

今日上海[illegible]非正式消息。謂四月四日至五日之夜。日兵佔據海參威之公共建築。及火車站。懸掛日旗。[illegible]日軍與俄軍曾交戰多時。[illegible]○謂今日（四月六日）海參威諸均安靜。日兵已交出所佔之公共建築。並除去日旗。[illegible]出於誤會。日兵謂俄人無端攻擊日軍之哨隊。日人方施報復行動云。（六日上海消息）

○總統今日親至瀛台植樹。各校學生[illegible]○國會以陸徵祥久不銷假。[illegible]外交停滯。擬提質問。○徐召五十[illegible]入京。表面斡旋。[illegible]完意見。○[illegible]願[illegible]南北代[illegible]○東路[illegible]○新[illegible]○[illegible]交涉[illegible]○魯豫兩省。[illegible]師軍隊在境內[illegible]法部訂定各級[illegible]○[illegible]（以上北京六日[illegible]電）○伍老已離[illegible]國會移[illegible]對。恐難實行。時。即另開[illegible]（以上香港六日[illegible]電）

南京快信

○省議會臨時會[illegible]報到。○北分代表[illegible]報告和會情形。○[illegible]○[illegible]交通[illegible]○[illegible]林場[illegible]代表赴[illegible]晚發。○[illegible]第一次[illegible]十一時[illegible]全體會員[illegible]○第十九師[illegible]○[illegible]等八人[illegible]

杭州快信

○[illegible]實業廳長。昨令各縣知事。廣為徵集實業計劃[illegible]○新任[illegible]縣知事[illegible]○北京大學[illegible]○新市[illegible]○省議員[illegible]○嘉興縣知事王國鐸[illegible]○第五屆省會植樹。當由實業廳先期令委農事試驗場。擇定[illegible]山麓[illegible]行植樹典禮。

公電

浙督盧永祥解決時局電（[illegible]）[illegible]自和議停頓。倏忽經年。國事紛擾。日甚一日。今歐戰告終。列強各國。正謀發展其勢力於國外。我國亟宜乘此時機。統一南北。確定政治方針。以應付世界之潮流。若長此分裂。坐危亡之禍。即在目前。覆巢之下。寧有完卵。時急勢迫。無可再延。竊思和議之所以停頓。[illegible]實由於[illegible]意見之爭執。[illegible]南北之和議。須從根本解決。則謂根本問題是也。蓋其和國家。首重法治。西南各省。亦主護法。故法律問題。實為和議之基礎。解決法律問題。其他各問題均屬[illegible]善後辦法之列。俟統一後。從長討論。不難解決。○至若有主張以取消中日密約。解除軍事協定。[illegible]問題者。以為此等條件。乃屬於外交上一部分之事。並非國家根本問題。但使國內有統一之日。則對外之交[illegible]。可無慮也。夫法律問題之重大。盡人而知之。[illegible]約法之不適國情。無可諱言矣。是非從制定憲法不可。憲法為國家根本大法。根本大法確立。則全國有所適從。而紛糾以息。顧制憲之權。屬之國會。今中國儼然有新舊兩國會。並立之局。互相攻擊。自不待言。而人之偏重於某一方面者。[illegible]對於任之一方。亦不免有故為詆毀之詞。平心論之。新舊兩國會。均不免有[illegible]。[illegible]因政見之不同。遂致趨向之各異。[illegible]如於新舊國會[illegible]各[illegible]出若干人。協商組織[illegible]委員會。一面籌擬適當地點。使兩制憲之[illegible]議。如此則[illegible]之糾紛。可解。南北之內訌無[illegible]統一。在此一舉。此種辦法。如果實[illegible]同。可否即由南北總代表。依此方針。[illegible]以避軍人干政之嫌。使日擊新舊[illegible]愛國[illegible]之[illegible]以[illegible]國民一分子。睹大厦之將傾。[illegible]心得之愚。[illegible]盧永祥歎。

世界要聞

◎美國絲商團之計畫

美新聞社[illegible]美國絲業雜誌云。有一美國絲商團。將於二月二十一日乘郵船南京號起程赴日本及中國。考察該兩國之生絲產生情形。其團長為美國絲業總會會長計南嘉。團員為該總會書記本格尼○計南絲業公司董事計南思○美國生絲試驗所經理何特里○鄧綠絲廠經理鄧綠○美國絲業組合幹事特士○及美國生絲試驗所助理陶迪。先是一月二十八日。絲商團在[illegible]飯店開會。討論世界生絲市面。遂宣布派該團至遠東考察情形。[illegible]會宣告云。目下世界生絲情形。極為重要之時機。請於絲業有經驗之諸君。將世界及東方之絲業現狀見告吾人。俾得有所遵循。屆時到會云云。開會之結果。舉出計南嘉鄧綠等九人組一委員會。席間演說者有美國駐中國商務參贊安諾德君。極言美國現有發展其在華利益之極大機會。尤以生絲一項為甚。並警告各絲商。謂他國已有組織。擬控制中國生絲業。並指陳其所用方法。陶迪氏（數年前曾代表絲業利益赴日本及中國）演說述及曾設法改良中國之生絲業。[illegible]宣布赴東[illegible]之團體。名曰美國[illegible]。為一[illegible]團體。代表美國絲業製造家。以從詢一年[illegible]日本生絲[illegible]十日。乃赴中國。在華約留五星期。游歷廣州上海北京等處。約五月初回日本。擬留數[illegible]待船回國。大約須在日本留四星期。赴各絲廠視察並討論分別絲之恰當問題。六月底可返美云。

◎美國農人減少之危機

中美新聞社華盛頓通信云。自去年二月以來。美國務農區域。力田之農人。多有棄其本業。入城市謀他事者。並以耕種器具及他種必需品之價格飛漲。一般佃夫。復有增加工資之要求。因之[illegible]業方面。大受打擊。食糧之出產。頗有銳減。危[illegible]之虞。[illegible]據全國各處之報告。發一通告之[illegible]以使各知其危險。而設法補救之。[illegible]據[illegible]通告書中[illegible]之最正確[illegible]○[illegible]日紐約[illegible]面。計該州全部大田場。凡八千七百七十五所。皆經人調查各田場中一年來之人數。據云去年一年中。已較往年減少百分之三。而受雇之佃夫。亦減去百分之十七。果全州各田場皆如此。則一年中其全農業者。凡[illegible]萬五千人。同時計其由他業改就農業者。則僅一萬一千人而已。此項變動。殊為可驚。據收穫[illegible]統計核。美國各處。幾無不如是。非特紐約為然。又一紐約報告。則謂國內各處田場中。本年農人工資。均已高於一九一九年百分之十四。而一九一九年之工資已高於大戰前百分之八十矣。紐約農人之未娶妻而習有田場經驗者。現每人月需工資五十[illegible]金元。並供給食宿。其已娶妻而富有田場經驗[illegible]。則不供給食宿。而以一屋供其家人居住。其工資尤昂。平均每月八十六金元五角。然農人[illegible]之[illegible]所不免。[illegible]他業工人每日已減少工作時間。減少出品。而農人每日作工十小時以至十二小時。此實不公道也。[illegible]國農人之數。正復不少。幾占全國人口三分之一。其居於各[illegible]田場中者。[illegible]約三千餘萬人。其二千餘萬人。則居於各社會中云。至農業中之投資。為數亦鉅。且年有增加。一千九百十年。田場產業。計值四一●〇〇〇●〇〇〇●〇〇〇金元。實高出美國他種製造事業及路礦等資本之上。追一九一九年。增至五一●〇〇〇●〇〇〇●〇〇〇金元。此項田場資本。自一八六〇年至一八九〇年間。已見加增。及一九〇〇年以後十年中。則增進更速。十年[illegible]得。[illegible]以[illegible]之田產云。

國內要聞

◎旅京閩人力爭閩案

閩案交涉。[illegible]勢危急。旅京閩人。特於昨日下午二時。在福建會館。開各界大會。討論應付方法。先時曾訂請[illegible]陳籙到會。屆時陳竟不到。陳寶琛郭曾炘[illegible]等到會。由衆公推陳寶琛為臨時主席。宣布開會宗旨。畢。由各界代表。報告。謂見陳外次。[illegible]交涉經過情形。經衆討論結果。決定三項辦法。（一）通電全國各團體。述閩案交涉之險象。並請一致力爭。（二）呈政府後盾（二）派代表向政府詢問近日交涉之真相。（三）訂於本月八日。再開大會。詳細討論。並請陳籙到會。以上三項。由主席付表決後。即於四時散會。並將通電原文錄下。

閩案交涉。吾國提出道歉賠償懲兇三項。日本不特強辭詭辯。拒不允諾。且反肆無理要求。以圖抵制。○詳細情形。已見各報。○專恃政府。恐無懸案。務懇一致力爭。並議決最後辦法。○督促政府早日解決。○旅京福建同鄉全體叩。

◎內閣風潮之末已

此次閣潮之初起。不過因陳督問題。其後因靳授與某政團意見相左。致閣員有辭職之舉。但使當時靳氏能設法調人之調停。未嘗不可化有事為無事。[illegible]因[illegible]舉。[illegible]不[illegible]與[illegible]有[illegible]之師[illegible]故意[illegible]。[illegible]間。不免久有一重隔閡。而靳之素依以為後盾之大[illegible]有不得了之事。[illegible]須仰[illegible]維持。[illegible]合肥出為調河。[illegible]開閣事之後。[illegible]靳閣即深搖。定。然能否風[illegible]舵。或竟知難而退。亦決不[illegible]。[illegible]據昨日消息。閣事益趨複雜。[illegible]靳[illegible]○出[illegible]調和。[illegible]日安車蒲輪。[illegible]北定。[illegible]慨然來京。然王靳[illegible]。靳屬北洋舊侶。但[illegible]遠遊復辟[illegible]。[illegible]王兩人之事。實其[illegible]間。[illegible]此次[illegible]閣潮洶湧之時。忽請一與師門異趨之十[illegible]出頭。其用意益不可思議。○而後[illegible]無窮之波瀾。將[illegible]起不[illegible]矣。○又一消息云。近日政象。仍未大安。同[illegible]花車掛漢口[illegible]下行。車[illegible]到西站。[illegible]南京[illegible]晚八點鐘。車到西站。迎迓[illegible]當派紅[illegible]汽車往接。○迎[illegible]請[illegible]意。擬請若老調停時局。並聞[illegible]首尚欲請其[illegible]閣河。約合肥回京云。○又一訊云。自段芝貴辦理[illegible]團河[illegible]閣前途。已難轉圜。在新授方面。雖仍擬繼續維持以貫徹初衷。無如大勢已去。謂盡心力終無挽回之望。故已決定下台。近日外間盛傳王聘卿有繼任之說。但不過係一部分主張。未必成為事實。現在某政團對於周少樸組閣。已無異議。而[illegible]宮[illegible]面。除提出周氏外。一時亦無第二相當之人物。大約周之繼靳組閣。已為時勢所驅迫。其成熟之期。亦不遠矣。

時評一

◎外交事之

（迦）

夫外交之事。應以明瞭為主腦。堅決為手段。而在弱國尤缺一不可。何也。舍據理以進行。他無可恃也。故當局者應付之際。苟有不慎。則不僅關乎一事。且因之而效尤焉。而枝節焉。為事之棘手益不可說矣。我聞蘇州日人槍斃軍士事。輒不能不先為當交涉之任者告也。

◎奉張（作霖）遺人語段（祺瑞）動。

[illegible]余為不忠[illegible]。然政府已允余以烏爾斯特等六州組織一國會。故余未能號令烏爾斯特執[illegible]以求政[illegible]

驥製化痔丹名不虛傳

崔氏獺香爐藥房啟

余患痔已數年服藥無效日前同事陸君贈余貴廬之化痔仙丹三瓶並聲稱是藥之神效確能立止痛癢永遠斷根余初味其言殊腹非其譽美過甚返舍後姑服試服詎藥未及半已覺大便暢適操作不倦對於職務上既無曠誤而於身體上更增健康私衷感激莫可言狀謹以亞東國手四字奉贈聊表謝忱上海長浜路愛二里十八號北京大學法科畢業生華松壽啓

附價每瓶一元每料五瓶四元（如患外痔可服去管膏若內服外塗功效尤速）

上海盆湯弄寧波路口崔氏獺香爐藥房啟 分設長沙糧道街 杭州上保佑坊之江報館對門 奉天省長公署東首 北京觀音寺街青雲閣樓下 安慶軍署西 無錫北門江陰巷內 天津鍋店街通衢馬路內 南京下關大馬路 開封北書店街南口路西

老美女雪茄煙

老美女雪茄烟產於馬尼拉係用純粹烟葉製就氣味醇和清香適口行銷中國有年爲各雪茄煙中之冠賜顧　諸君務祈認明上列商標庶不致誤

各處出售

上海新康路十一號華生雪茄煙公司啟

消痰半夏

先哲云百病多從痰起顧治痰之法千頭萬緒約言之飲入於胃而輸於脾脾氣散精上歸於肺通調水道下輸膀胱水精四布五經並行何痰之有故治痰必兼治脾脾運健則痰自化矣然經云脾爲生痰之源肺爲貯痰之器此其明証本主人竭半生之心血經萬人之試驗發明此化痰止咳之驪製半夏凡患痰咳之病者無論新起久患痰飲不復發如將此藥冲服二錢靜臥片刻輕者即獲全愈重者立見輕鬆再服數次大有奇效人服無效驗包可退還銀大盒二元四角小盒一元二角試服二角盒內有辨眞券近多假冒請認明眞券者方是的眞

上海盆湯弄寧波路口崔氏獺香爐藥房啟 分設長沙糧道街 福州總督署口 北京觀音寺街青雲閣樓下 南京下關大馬路 杭州上保佑坊之江報館對門 安慶軍署西 無錫北門江陰巷內 開封北書店街南口路西 天津鍋店街通衢馬路內 奉天省長公署東首

上海信通股票公司廣告

本公司經理買賣華洋各種股票及証券公債票等交易格外克己　各界諸君如有交易即請惠臨面議無不竭誠招待倘蒙惠顧無任歡迎本公司設在英租界河南路如意里口二百九十七號中央電話一〇八八

甲9188

善兒知看

自二月初十日吾兒事情發生後必非出於本心決爲人所惑無疑今之計速宜猛醒悔改即日回家以圖善後決不執責如若執迷不悟於你終身有害宜細思之切諭

母張氏　陸氏　同叔及妹嘉祿啓

滬甯滬杭甬第二期旅行指南出版

滬甯滬杭甬路各站古蹟名勝交通旅行旅者實地調查紀之極詳並精印風景片一百二十餘方誠旅行者必備之書也定價大洋四角○發行處滬甯滬杭甬各站○代售處上海廣益書局○中華圖書館○亞東圖書館○啟新書局○大東書局○來青閣○崇文書局○千頃堂○九華堂○寶記○新民圖書館○吉羊樓○寶錦雲堂○蘇州振新書局○杭州城站旅館○迎春旅館

美育

第一期要目

女（油畫）李叔同　人本能與美育是甚麼？吳夢非　說大意識的性質（呂鳳子）　教授音樂應該怎樣（周玲蓀）　我於手工教育上的改造（姜丹書）　圖畫之內容與人心理之關係　美育底效用（劉質平）　民族的文藝（歐陽予倩）　美學的古今觀（歐陽予倩）　胡奇歷（劉質平）　近世大術家小傳（周湘）　美育界紀聞　音樂（歌曲）詩（王海帆）　學校　每月一冊定價洋二角全年十冊定價洋二元　上海小西門外黃家闕路專科師範學校與郭伯見君接洽

乙4401

花柳解毒水

凡患癧症或楊梅俗名花柳結毒不速施治不特貽悞終身且累及子嗣可爲寒心此水專治諸癧解毒清血轉危爲安如法服之其效立見　服法每日三次每服一匙　大瓶一元小瓶五角

上海外白大橋北堍大英醫院製

有移山扳鼎之能力

沁香片　治口臭妙品

美國友華銀行告白

資本金四百萬元餘積一百十萬　電報掛號BANKASIA　電話中央一七二五號　總行設美國紐約城　遠東總行在上海

有正書局發行

珂羅版精印

歷代碑帖

書名	冊數	價目
宋拓大觀帖	三冊	十二元
越州石氏本 晉唐小楷十種	一冊	三元
南唐澄清堂帖	一冊	二元
宋拓石鼓文	一冊	二元
博陵太守孔彪碑	一冊	二元八角
定武蘭亭肥本	一冊	二元
定武蘭亭瘦本	一冊	一元
內府藏晉拓保母帖	一冊	一元
張黑女誌	一冊	一元
樊澤令常醜奴誌	一冊	二元
陝本 虞世南夫子廟堂碑	一冊	三十元
宋拓褚河南聖教序	一冊	二元八角
唐拓化度寺銘	一冊	八角
宋拓內府秘藏 綫斷本皇甫誕碑	一冊	三元六角
唐拓 九成宮醴泉銘	一冊	一元八角
宋拓虞恭公碑	一冊	二元六角
宋拓溫彥博碑	一冊	一元六角
北宋拓未斷聖教序	一冊	四元
宋拓衛景武公碑	一冊	二元五角
初拓王居士塼塔銘	一冊	一元五角
原拓塼塔銘	一冊	五角
薛少保碑	一冊	二元
宋拓李秀碑足本	一冊	五元
雲麾李思訓碑	一冊	二元四角
北海法華寺碑	二冊	四元
北宋拓麓山寺碑	一冊	四元
麻姑仙壇記	一冊	二元
右軍墨蹟	一冊	一元四角
楊少師韭花帖墨蹟	一冊	八角
蘇東坡春帖子詞墨蹟	一冊	一元二角
蘇東坡養生論墨蹟	一冊	一元六角
黃山谷華嚴疏墨蹟	一冊	八角
趙松雪臨黃庭經墨蹟	一冊	八角
趙孟頫四札墨蹟	一冊	一元

絲帶牌擦牙膏珂而瑲子公司

齒牙既佳　身體自強　凡有子女　令用此膏

各洋貨號及各藥房均有發售

總經理上海三馬路十三號嘁厘洋行

諺云有財無子非爲富有子無財不算貧財二者足爲世之無子者作當頭棒喝也雖然世間無不生育之男女或陰陽偏枯或氣血不旺皆足以致成不生育之隱疾是非天賦之缺略實人謂之失其調養耳廣嗣金丹一料係本廬主人崔耀雲氏所秘製服之固精補腎健腰療虛益損永無遺滑精元陽萎弱等患藥力溫和不偏不燥無老幼無四時一索得男女誰能丹足以當之世有求子情切者乎請購試之方知言之不謬也（但日）服料每盒二元雙料每盒五元試服一元

上海盆湯弄寧波路口崔氏獺香爐藥房啟　本廬分設北京觀音寺街青雲閣樓下　奉天金銀庫胡同　安慶軍署西　天津鍋店街通衢馬路　南京下關大馬路　福建總督署口　杭州上保佑坊之江報館對門　長沙糧道街　無錫江陰巷內　開封北書店街

大世界內乾坤大劇場二月十九日夜戲目

另售月票每位小洋三角　包廂每位小洋二角　正廳每位小洋一角　手巾小帳分文不取

小寶峯　吳秋和　唐子桂　黃金台　拾玉鐲　上天台
陳蕙峯　孟小冬　請宋靈
李菊花　粉雲俊　侯秃扁　小碧雲
汪秃扁　小秋俊　唐桂花　李小冬　打花鼓
孟人來　李小菊　粉菊花　放提山
陳蕙峯　韓金林　杵文奎　侯雲峯　小活猴
東馬　大破　八卦教

廿七　廿八　廿九　三十　本

日夜開映　影戲　偵探長片　黑幕黨　第十三　十四　十五　十六　十七　十八

北四川路虬江路　新舞臺　宜樂里西首
二月十九日演正本相思歡
日價　特等大洋五角　頭等大洋三角　二等小洋二角
小鳳　黃金龍　私探營房
夜演雙齣頭　首齣　冬瓜　想思數本　次齣　個有富主　黃愛華　黃小鳳　夜送寒衣　何儉卿　牡丹蘇演
夜價　特等大洋一元　頭等大洋五角　二等小洋三角

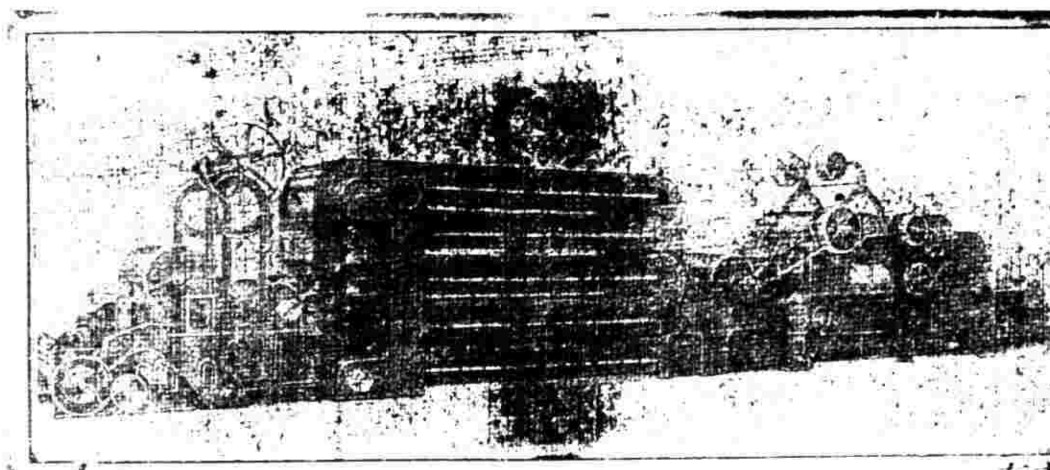

紡織機器

強國裕民之道首在提倡工業而工業前途最有希望者莫如紡織近來紗廠接踵而起職是故耳敝公司默察工業趨勢特與美國各大著名紡織機器廠訂約代銷機質精良出品適用特與美國文素紡織機器廠商妥於一九二二春初即能在上海交大批紡織機器並請專門技師指導裝配方法紡織機器外所有工廠全部應用引擎電氣發動機摩特傳力機各種機件另件無不應有盡有藉供國人採擇焉茲略舉紡織機件名目如左

鬆花機　梳花機　綱絲梳花機
清花機　紡紗機　各種搖紗機
棉條機　上漿機　彈回紗頭機
粗紗機　漂白機　繞紗抒機
細紗機　染色機　各種繞經紗機
績襪機　電器傳動機　傳力機　摩特引擎　紡織應用

本公司爲下列各大著名紡織機器製造廠獨任經理
文素紡紗機器廠　克惠機器廠
福斯近機器廠　富克機器廠
巽布機器廠　開榮機器廠
費城機器廠　祿內章機器廠
派和機器廠　萬福登機器廠

WOONSOCKET MACHINE

WCTC

上海寧波路九號華昌貿易公司謹啟

大世界
游資每位小洋二角童僕減半
大乾坤班　長片影戲　京戲
共和廳　精美香茗
樓下　彈子房
大新樓　精美中餐
衛生室　衛生飲食
樓下　哈哈鏡
小廬山　靈劍仙蹤
花園內　冰場
共舞臺　跑冰
吳小石　描金
曾少卿　白蛇傳
人人笑　文明宣講
武林會　特別口技
少林會　柔術武藝
常劇團　罩弦快書
范少山　改良蘇灘
李雙珠　梨花大鼓
木偶戲　滑稽大鼓
老少金瓜　京音大鼓
張家班　髦兒京戲
王家班
李金標　文武戲法
李玉銀　梨花大鼓
王德岩　文武戲法
李雲紅　文明大鼓
韓永仙　京音大鼓
陳子珍　雙簧
吳玉蓀　白蛇傳
謝品泉　三笑
小蓬仙　樹木清曲
樓下　動物院
西餐室　西式大餐
京菜館　精美京菜
素齋　淨素菜點
共和廳　瓜子茶水
劉翠仙　京音大鼓
優雅社　文明新戲
仍增精美大菜每客一元游資在內

彙司公司
男式部新到
花旗雨衣　特價每件洋五元
英國洋傘　每項洋三元
童子軍　各種應用品一概俱全
上海南京路江西路彙司公司

價目　頭等......
日戲　十九日演　夏鍾鄭鄒張　天人笑正秋劍魂天嘯
夜戲　十九夜演　趙五娘　梅花落

上海大戲院　北四川路虬江路口美租界
今晚戲目　大班泰西音樂隊奏樂
大部連台冒險偵探第五集九本十本　紅手套第六集十一本十二本
怪劇　游亞力山
華夫兩演　航海笑話
鮑名利劇拜禮
四演　亡國五大本
新片　女兒　實愛劇

上海有正書局發行

唐碑

三元　初拓世南夫子廟堂碑
五角　初拓世南東廟堂碑
八角　初拓化度寺塔銘
三元六角　宋拓縉圍本皇甫誕碑
五角　宋拓皇甫君碑
一元八角　宋拓九成宮醴泉銘
八角　宋拓九成宮醴泉銘
五角　宋拓九成宮醴泉銘
一元六角　宋拓虞恭公碑
一元六角　宋拓溫彥博碑
五角　明拓伊闕佛龕碑
三角　國子祭酒曲阜孔宣遠碑
二元五角　宋拓衛景武公碑
一元五角　初拓十塔居士塔銘
五角　原拓塔銘
三角五分　原拓塼塔銘兩種合册
五角　宋拓褚河南雁塔聖教序
二元八角　宋拓褚河南同州聖教序
四角　宋拓褚河南同州聖教序
五元　宋拓道因法師碑
四角　宋拓褚河南枯樹賦合册
四元　北宋拓本聖教序
六角　北宋拓聖教序
五角　五代拓聖教序
二元　薛少保信行禪師碑
四角　宋拓姜柔遠碑

六角　宋拓雲麾李思訓碑
元　宋拓雲麾李思訓碑
四角　宋拓北海法華寺碑
四角　北宋拓麓山寺碑
七角　宋拓麓山寺碑
七角　舊拓靈飛經
四角　初拓滋蕙堂靈飛經
元　宋拓雲麾李秀碑足本
四角　賀季眞草書孝經
六角　張司直李元靜碑
五角　初拓懷素自敘帖
七角　宋拓顏家廟碑
六角　唐拓多寶塔碑
六角　宋拓多寶塔碑
四角　明拓元次山碑
三角　明拓唐圭峯禪師碑
八角　宋拓東方畫贊
五角　宋拓大麻姑仙壇記
二元　麻姑仙壇記三本合册
三角　顏魯公爭坐位帖
五角　宋拓玄秘塔
七角　初拓書譜
七角　宋拓薛紹彭書譜
七角　宋拓太清樓書譜

明清帖
董香光大楷習字帖　一册三角
董香光小楷習字帖　一册三角
董香光行書習字帖　一册三角
董香光草書習字帖　一册三角
新拓董香光習字帖　一册三角
遺民爲僧之遺墨　一册四角
翁覃溪金剛經　一册二角五分
張廉卿南宮縣學記　一册一角四分

上海望平街有正書局發行

飛鷹牌牛乳粉
優等補品冬夏咸宜
上海公利洋行經理各洋貨食物店大藥房均有經售
美國波典廠謹啓

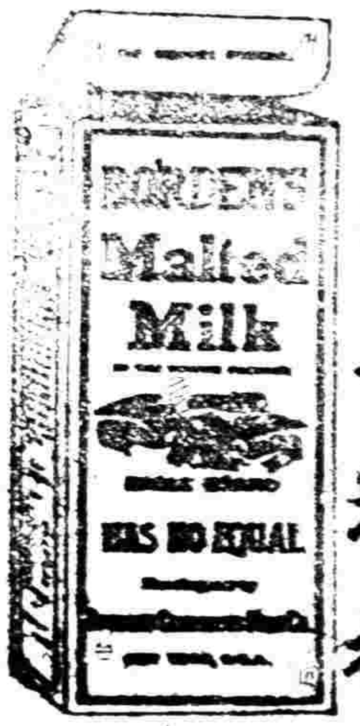

謀得利洋行
上海英大馬路東首第三號洋房後進樓上批發分公司在拋球場西
各省新戲片陸續到申
聲音比別家響亮價目格外便宜
如用金鋼鑽針均可
新式無喇叭留聲機
各國風琴洋琴大小唱戲機器
軍營全隊樂器
水師馬步鼓號
京調二簧西皮梆子小曲廣東汕頭等片憑戲任揀選此佈

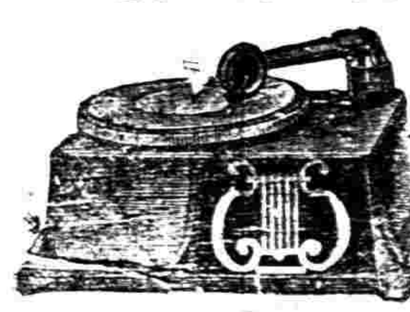

竟司技　有拔山扛鼎之能力
男女之情　沁香片　治口臭妙品
（每冊大洋一角二分）
上海美國友華銀行告白
資本金四百萬元餘積一百十萬　電報掛號ANKASIA　電話中央一七二五號　總行設美國紐約　分行在上海......

國內要聞

◉全國青年會大會紀(五)

四日為復活節。上午九時。下午三時。由各重要代表。分在各教堂禮拜佈道。下午七時半。由夏伯蓉博士主席。唱詩。祈禱後。由黃任之[illegible]演說。(中國文化之優點)黃博士於上月三十日。由滬與各代表同時北上。旋因有事揚州。故在鎮江下車。三日晚。始抵津。略謂。鄙人代表江蘇省教育會。中華職業教育社。特來祝賀貴會之念五週年。今日所講者。為中國文化。近來新潮。如春芽之怒生。頗不滿意於過去。殊不知新固應歡迎。舊亦豈容盡棄乎。文化云者。即古代流傳之文明。成為風化是也。將何以研究而保存之。此全國之問題也。研究中國之文明。其在外表。有若文字音樂建築圖畫美術彫刻刺繡。及各種工藝美術。試與各國比較。便知其非偶然。於是舉一文思等字之構造。及龍門佛像無量壽像。泰廟畫壁。狼山觀音庵刺繡。北京武英殿古物之精美為例。美術。日韓緬甸南洋為一派。西洋為一派。其不同之點有四。(一)中國是藝的。不是散的。(二)中國是藏的。不是現的。(三)中國是文的。不是武的。(四)中國是渾厚的。不是纖巧的。蓋數千年遺傳之特性如此。自人言之(一)勤儉。(二)重信義。(三)愛和平。(四)提倡大同。於是舉禮記禮運。大道之行也一節為例。其在內容。則莫如五經四書。而莫大於易。蓋中國有若礦山。蘊藏於內。而不外現。取之無禁。用之不竭。於是有三點宜注意。(一)中國非無文化(二)須研究在何處。(三)保存而發揮光大之。夫中國有此文化。而中國人不知研究。對於研究中國文化之外人。豈不可愧。總之中國之文化。乃世界之文化也。非特中國人宜研究。即外國人亦宜研究。文化無新舊。[illegible]蘇州東吳大學教授趙紫宸君。演說現時中國教會之命脈。大致分為三節。(一)合理之生活。(二)道德之純厚。(三)新社會之造成。其方法以科學。研究聖經。使成為實驗與社會化之教會。此則青年人之責任云。時已十時餘。遂散會。

與會學生五百人。於散會後。有北京匯文大學田韞璞君。以全國學生聚集匪易。提議欲藉此機會。開交誼。以交換意見。當由協會校會組幹事陳鍾聲如雅總兩君。及委辦王正黻君等。[illegible]干涉。婉言開導始散。

截至二日止。與會之學生。計直隸一百七十五人。江蘇八十八人。浙江二十二人。安徽十八人。東三省十一人。福建十九人。湖南十四人。廣東十六人。河南二十八人。湖北十八人。山東八十人。山西陝西九人。共四百八十一人。

青年協會校會組。議定今後三年內之計劃。(一)增加學生幹事。辦事以人才為主。欲求學生事業之擴張。自非增加學生幹事不可。現在最為急要。宜有專為官立學校。作工之學生幹事若干人。為各地青年會所當注意也。而市會學生幹事之最多者。推天津武昌。各有四五人。專門辦理學生事務。是為各市會所宜效法者。不求學生事業之進步則已。否則不得不爾也。各處協會已在練習協數處。派有十人。預備他日擔任學生幹事之職。深盼各市會皆鑒於此事之重要。物色相當人物而培植之。並負其經濟上之供給。協會校會組。亦甚願盡其天職。輔佐各市會養成幹練之才。以應今後學生事業之需要。(二)注意中學之學生事業。中學學生之年齡。多數者為[illegible]。是以校會組亟盼有適宜之人才。專為中學學生而作積極之進行。吾人今已公認中學學生。確在學生事業範圍之內。非復國民事業之中。是固當務之急也。(三)促進校會事業。各校校會事業。吾人自宜竭力勉勵其上進。而尚未設立校會之學校。亦宜提倡創辦。以期新校會之增多。希望三年之[illegible]

[illegible]各界熱心人士。[illegible]頗堪欽佩。誠[illegible]之福也。

天津中孚銀行總經理聶管臣君。亦基督徒之。學人物也。於四日下午四時至六時。在法界榮市大來飯店開茶會。招待與會重要人物。到者頗衆。杯水言歡。頗極親密。

五日秩序。上午九時。總集議。李嘉芳君演講『保羅書信中之菁華』(一)審查議案委員會之報告(二)審查協會章程委員會之報告。(三)全國青年協會委員之選舉。十一時。劉東生君。演講青年會事業之精神。下午二時。分股集議。城市青年會在平安電影園。學校青年會在維思理堂。下午九時。開慶祝廿五週年紀念會。由創始會員之演說。及余日章君演說明日之中國。巴樂滿君演說將來之需要。王正廷專使亦派代表與會。閉幕之後。六日上午八時。即往北京。赴徐大總統之歡迎會云。

全國童子軍叢事會。天津北京上海廣東叢事會。四日下午四時。在明湖春菜館集會。僉以童子軍執行部。未能有所作為。近來中國童子軍。發展甚速。但有許多童子軍之進行與宗旨不合之處甚多。此於童子軍之前途。殊有影響。甚覺無傾[illegible]使其成入範圍云。

此次與會者。有法定使員。與與會使員之別。法定使員皆為基督徒。其姓名調查如下。高耐軍。曲鴻達。田登普。陶允之。徐寶鑫。馮乃彭。王保普。逢國瑞。田登普。陶允之。劉志學。王仁甫。高榮九。鄭瑞民。胡寶齋。馮玉衡。顧恒秦。李恩臣。王正廷。韓乃琳。張乃庚。王文仲。于光元。王兆欽。田芝平。常德。孫武湖。吳德助。官金士。林文波。張貞卿。戴建昭。余志良。傅俊璞。[illegible]。田寶琛。曹保華。張雯玖。[illegible]。馬鏡。陳克明。塔銀。[illegible]。許樹祥。包振邦。吳[illegible]章。張得榮。[illegible]。伯權。胡咏棋。[illegible]。顧敬謙。宋光華。[illegible]卿。陳廷元。馬文緯。孫吏生。陳瑞清。王山甫。毛春亭。黃公復。李世民。夏震珠。黃錦堂。余寶[illegible]。[illegible]。萬[illegible]。馬[illegible]。劉邦梓。曾紹寶。史襄哉。潘光迥。陳寶珊。陳能芳。刁作謙。青嘅泰。趙信光。甄成亭。東繼熙。鄺富灼。劉健。錢稻孫。李河年。李[illegible]宏。王炳曾。Sterlin W. Williams。諸重華。姚幼心。楊全章。宋寶章。成頌文。金芝仁。黃乘修。胡宗嚴。鄭東。梁家馴。王正序。余日章。謝扶雅。范子美。賀嘉立。胡貽穀。陳立廷。李耀邦。顧子仁。石祖太。晏志超。湯我蔚。E. Davis。俞友仁。趙維良。盧錫之。陳夢[illegible]。王恒心。陳桂枝。吳日榛。何立本。劉中孚。施金齡。劉繼宣。朱成章。楊華鈴。徐維綸。鍾文川。曹雲庚。鄭福安。蔡式之。凌希陶。駱維[illegible]。費吳生。李啟藩。徐可陞。陳己生。方同源。周國榮。傅尚霖。陳永傑。陳慶年。劉倫五。居哲鼎。徐洪堤。卜頤孫。楊嘉資。沈嗣良。沈子高。陳紹唐。唐文卿。晉茂廷。周恒魁。黃鼎。胡宜明。張炳榮。韓玉麟。巴克蒙。貝鐵德。誠敬一。韋鬳佩。狄樹耐。溫世佩。張訓靈。周慶曾。倪綱組。沈恩孚。汪錫森。毛德恩。陳三才。徐秉權。諸門生。溫忠理。張震中。張子宜。李陳鏡聲。何果堂。劉元龍。朱希第。汪伯平。文成。裔宜齊。任全義。陳鮑格。孔群熙。梁不和。高泰。博瑞齡。戎之桐。司伯輝。張近衡。劉培元。成志田。李全和。于友民。王乘衡。德約翰。Rev. L. [illegible]。彭錦章。王海厂。高江梅。金醒吾。薛家廷。陳國樑。高[illegible]曾。賀鶴屏。李瑞禾。楊榮林。李榮。石克一。傅湘卿。章來儔。谷子容。秦文炯。陳師陸。陳航生。陳國平。金紹武。王育俊。侯金華。王瑞生。王玉昆。于難翰。陳澤輝。羅洪唐。高山。安惠民。趙端祥。譚菩[illegible]。于鍾靈。鄭嘉德。王宗元。王冠。陳韶虞。李克明。巢坤森。顧積。吳漢章。許景云。楊貽寶。吳澤霖。高宗山。何詩儒。[illegible]。王[illegible]。李清香。何源[illegible]。田韞璞。王有[illegible]。薛廷模。王世圻。王廉。李榮福。李有珍。王治平。仲子風。陳芝琴。戴棟江。吳清泰。王晉生。陳寶禾。王石丞。劉壽廷。宋久。朱季卿。[illegible]。郁德滿。張伯苓。沈世傑。馬銘芳。陳紹聰。楊金銘。李光恒。[illegible]。王九德。王子猷。李子元。劉文海。沈運庚。王錫五。楊瑞林。張仲毓。[illegible]。閻法文。張有銓。魏東[illegible]。高文[illegible]。李登明。韓修田。閆振田。[illegible]。夏德霖。王元傑。田[illegible]。劉德元。[illegible]。吳振鐘。孫鴻文。劉光增。徐寶和。劉煥章。楊錦[illegible]。[illegible]。姜官陞。宋立幅。[illegible]與林。林[illegible]。郭亦為。曾進修。于耀西。[illegible]。張達[illegible]。陶得滿。劉安泰。李為章。吳[illegible]。鄭文廉。于子[illegible]。劉澄堂。由子元。李[illegible]軒。李虹軒。王凱耀。郭長庚。韓彬卿。王敦化。李汝亭。王宗周。王[illegible]璐。齊文濟。王承[illegible]。鄭[illegible]。祖永昌。王[illegible]云。趙化珏。張克德。賈存倫。崔建猷。吳德道。[illegible]道生。鄒竹[illegible]。陳德芸。陳文駐。謝紹杰。李耀臨。睢美倫。周潤霖。[illegible]。楊廣林。梁廷[illegible]。劉東生。李鴻潤。劉子成。陳其瑗。李星根。姚公圃。梁小初。[illegible]。賈愚昭。謝思[illegible]。李家芬。黎亦農。伍子[illegible]。李聖[illegible]。曹思[illegible]。林[illegible]。李[illegible]堂。馬永燦。郭泉。徐淑希。麥花臣。尹文楷。蘇佩琭。吳大保。梁振華。張楓齡。何備良。徐端亭。王敬五。徐宗民。劉玉山。梁錫光。鍾惠蘭。戴貫一。楊鵬修。陳敦[illegible]。吳陵輝。張錫三。簡夢良。謝介眉。魏維貞。譚府峯。張鴻烈。潘勛成。王功建。黃琳。申源。趙麟。蘇文達。楊得云。呂惠藩。單自成。易紹康。黃士瑛。葉鹿鳴。馬金堂。王蘇閣。李尚道。張璐。劉德潤。郭[illegible]初。舒厚仁。郭禮鈞。黃馥亭。張怡霞。高德瑞。胡厚齋。江順德。張履縉。李善繼。陳雅山。C. C. Shedd。楊鋒。劉玉堂。胡爾亭。沈文卿。劉春泉。黃吉亭。李克森。張克銘。李[illegible]民。林章然。曾閏友。宋友材。龍永鑑。黃德馥。史經華。李師。[illegible]。周希尉。蕭慕光。劉復生。袁紹光。郭仁鏡。張福良。趙運文。應元[illegible]。周純[illegible]。王彥芸。蔣培華。朱立德。林[illegible]光。尚[illegible]。李榕藩。余淑心。C. [illegible]。陳徵棠。孫世華。何宜幹。羅永劭。張鴻年。黃幼光。胡國樑。翁訓道。王際華。劉向榮。黃翌陶。王宗仁。王應占。葉英豪。陳炳秋。

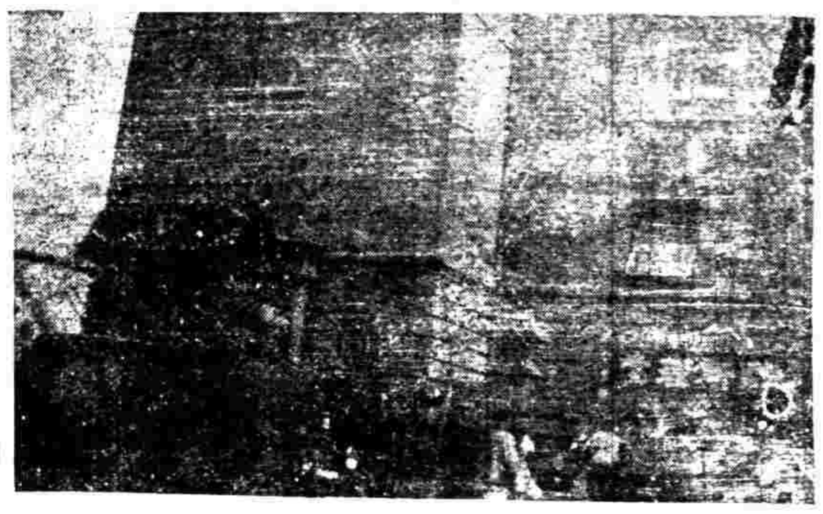
黎黃陂赴維斯理堂開歡迎青年會全國大會會員時之攝影

◉新銀團之美報論調

中美新聞社。據大陸報社論云。拉門德君留滬數日。行將入京。彼在滬時。關於新銀團問題。備受種種勸告。彼本為富於經驗實事求是之人物。今將北行。以與中國各國之軍閥相周旋。吾人[illegible]勸告。必於彼有大益也。拉氏在東京時。已使日本銀行家態度一變。此可謂彼之成功。然在北京之事務。則較為困難。日本本欲滿蒙除外。今已表示願與英法美以同一條件加入新銀團。然而北京政府將允許何事。則尚未知。據吾人之意。苟非用國際之力加以壓迫。則北京將無所承認。為銀團計。必須迫北京承認必要之條件。本報北京通信員曾云(關於新銀團之裁判)。有一根本問題。即外國對華政策。究竟已否切實變更。換言之。列強是否已自願放棄其從前對中國之態度。擯棄從前種種額外之獲得。如勢力範圍。專有權特別權利等。欲解答此問題。祇須一語。然此一語中。乃含有一種外交上之革命。苟無此種革命。則不論拉門德或任何他人。決不能成就任何建設的事情。質言之。在銀團之背後。關係各國之政府。必須意見一致。行動一致。蓋各國銀團祇能於其政府負責。而遇事恒有更動。故必須各該國之政府。在其背後。為正式之保障。苟無此種保障。則欲使國與具遠大眼光之華人(政府不在內)為充分之讓步。使新銀團得以成功。乃不公道之事。而華人亦決不肯。何以言之。欲新銀團之成功。必須以監督中國政府為條件。此實為中國獲救起見也。然而今最開明之華人。對於新銀團或任何外人干涉之事。皆極為懷疑。彼等之懷疑。固有前此百年來之經驗。為其正當根據。故今欲祛其疑。必須予以確實之證據。是故英美法日四國政府。必須將此種新政策明白公布。此又一必要之條件也。按通信員此項論據。實無可辯駁。[illegible]有經驗之外人與在北京政府以外之華人。斷然皆不願新銀團貿然投資於北京。除非四國政府為之後援。實行其所索得之條件。昨日中國銀行公會公議[illegible]拉門德。上海中國銀行行長宋漢章對拉氏之演詞。[illegible]大致[illegible]中國之銀行家與商人。皆歡迎新銀團投資以[illegible]中國之實業。[illegible]新銀團投資之目的與用途。而舊銀團則異。吾等商人不贊成借款為政治之用。[illegible]利少數人。而不利公衆。借款作政治之用。則徒增內亂。反阻實業之進步。新銀團必須與華人公衆提攜。必須與華人實業界提攜。[illegible]華人亦得分擔救濟之責。而後見新銀團之誠心助我中國。如新銀團能遵守國實業界參加借款。則成功可得矣。又謂內務總長孫洪伊。為反對北京政府之有力分子。昨致本報一函云。新銀團之組織本旨。[illegible]阻止某國壟斷對華借款。以遂其侵略中國之野心。故就性質而論。吾人不應反對。而應表示相當之善意。因欲設一代表人民真意之良善政府。其間必有種種障礙。須得友邦之根本贊助。而[illegible]種贊助。得諸各國者。必遠勝於得諸一國者。換言之。此於中國危險較少。或且並無危險焉。惟此種代表民意之良善政府未經設立以前。則任何借款之贊助北京軍閥與官僚者。則無論為新銀團或舊銀團。必為我國人民所反對。昔舊銀團貸款於袁世凱。中國遂大亂。後日本單獨借款於段祺瑞。又得同一結果。吾人之所以反對此種借款。無非因中國之軍閥官僚。無異盜賊。若授以金錢。無異假以行劫之利器耳。美國素以主義人道自任。今若於此事。不以同一精神施諸中國。實為可異。歐美人士之觀察中國。恒以[illegible]點為根據。一致中國現存之政治現象。一遂與日本競爭。彼等太注重軍閥官僚之勢力。而漠視人民。揣彼等之意。一若軍閥官僚將永遠控制人民。故宜援助軍閥官僚。以保存其現狀。不知軍閥官僚一日不[illegible]。則中國將一日不寧。外國之商務。即一日大受損失。近來在華之外報記者。[illegible]論此事。甚為透切。如字林報大陸報均有論文。其洞若觀火。而各國當局乃猶昧不加察。誠憾事也。歐美人若以待日本之優勢。今因其供給借款與北京政府之故。故歐美亦應學步。不知中日目下之關係。乃因兩國之政府皆軍閥組織。依然實恃借款為利器。以取得在中國之優勢。則何以為銀團所借之款。一經用於而日本遂得此種優勢[illegible]。[illegible]最[illegible]。[illegible]一代表民意之[illegible]。然彼中國人民自能與[illegible]接近。日本軍閥與中國之關係。亦從此可止。須知吾人之反對日本。不僅為其借款。乃因其借款係借與吾之軍閥故也。按拉門德君對於新銀團之宗旨。亦已有所陳述。並從與北京政府未合作之前。不克預先盡言。但觀彼在禮查飯店席間之演說。已見銀行銀團之主旨。實以發展中國之富源為先。彼願贊助中國振作有為。設一新式活動之國家。非自覺其已有諸大國在內。故不獨可保遠東和平。並可保世界和平。此種宗旨。外人中人皆表示同情。其惟之一阻力。厥惟北京政府。因其不能得國民之信任故。願拉門德君善為之並祝君成功。

◉對於中東路權之[illegible]（東報）

二十九日東京日日新聞云。自沃穆斯克政府瓦解以後。西伯利亞之形勢。紛糾倍至。國民府[illegible]以方竭力謀恢復利權。特對於中東鐵路之收回。以兵力為制該路長官[illegible]之[illegible]施行沿線之警備。及附屬地帶之行政權。此等行動。實侵略[illegible]條約。東清鐵路公司之[illegible]約。華俄銀行條例。及關於華俄銀行各種契約等。多相抵觸。當此俄國實力微弱之際。提倡宗主權之中國。出而代俄國維持安寧秩序。維護為正當之行為。而中國軍隊強要沿線俄軍[illegible]武裝。則勿問出於權利以外矣。對於中國此等非法之行為。苟默許不問。則將來擴而及之。恐南滿鐵路亦受影響。故處於日本之地位。今後對於中國。在中東鐵路之舉動。不可不加注意。苟中國再出非常之行為。則日本斷不得不提出警告。亦未可知。否則在條約上。[illegible]於中國之權利。而事實上[illegible]已受我國之勢力壓迫。倒而喪失。[illegible]則[illegible]國[illegible]恢復其喪失之利益。方為事[illegible]當然。頗有主張此時日本以不侵及自己之利益為限。對於中國之行動。當與以援助者。[illegible]東鐵路問題。係較近消息。有謂已由列強互議[illegible]中國政府宣言讓渡矣云云。有謂將作如何想而出此乎。[illegible]俄國果再承受之否乎。頗為疑問。而將來俄國一旦成立確實之政府。則必以今日之舉。作為條約[illegible]停止之狀態。彼必再要求恢復舊權。於是中俄兩國之間。必惹起問題。此事可預言者。夫現今之情形。萬事解決。皆在實力。故日政府當局。關於[illegible]讓渡一面之外交軍事。已在積極籌議中矣。將來日本之西伯利亞軍。集中於滿洲里[illegible]塔方面之際。須運用東鐵路。[illegible]時中日兩國之間。恐惹起種種外交問題云。

◉聯合會議與統治權

(遠東)現在[illegible]城召集遠東共產黨會議。討論遠東各省行政之集中案。決定設立遠東主權方針如左。(一)遠東聯合(索維特)會議。認為阿穆爾沿海濱後貝加爾勘察斯克諸省之最高主權。(二)聯合(索維特)會議。以城議會每居民一萬人選舉代表一人。及鎮議會每居民[illegible]二千選舉一人。(三)聯合(索維特)會議每年召集兩次以上。[illegible]每六個月。以地方執行委員會名義召集。(四)由聯合(索維特)會議選舉遠東地方執行委員。其委員之額。為十五人。(五)地方執行委員會。對於地方(索維特)會議未召集之期間內。以地方執行委員會為最高主權。(六)執行委員會。對於(索維特)主權之各行政機關。計畫一切事務之方針。以圖行政事務之統一。且監督俄國中央政府之規定。及訓令之各行狀態。(八)執行委員會召集地方聯合(索維特)會議。關於自己之事業。[illegible]會議且報告一般政策及各個問題。(九)為各行政之[illegible]理。組[illegible]各機關之十六部。即陸海軍部。司法部。內務部。人民。財政部。[illegible]統計部。[illegible]物部。電郵部。貿易部。農務部。教育部。衛生部。勞動及社會部。保安部。國家監視部。外交部。各部主管以執行委員中一人擔任。遇有遠東地方執行委員會之必要。得以省執行委員會代表[illegible]名義召集臨時會議。該代表為沿海省代表二人。薩哈林省二人。[illegible]斯克省二人(索維特)會議。執行委員會之全權。移讓於地方聯合(索維特)會議。(十)為執行委員之一切事務。且為一般監督。自委員會之選舉幹部即議長一人。副議長二人。秘書一人。(十一)各部長為委員會之委員。準備提議事項。且監督決議案之實施。以自己之名義擔當各項交[illegible]事務之[illegible]。且對於遠東執行委員會。及地方[illegible]為最高監督機關。

方陳戰況詳報

日昨交軍事方面。接到廣東安海縣發來快函報告戰況。略謂陳[illegible]調明。下令向方[illegible]軍隊實行攻擊。[illegible]敗。[illegible]駐紮安海縣之張旅(名未詳)方由安海開赴前方。[illegible]張旅以粵軍勢大。遂留警備隊暫駐。以資策應。未幾粵軍果進攻安海縣。張旅迎出應敵。[illegible]張旅所部。竟極為弱。不耐戰鬥。交綏未久。即已不支。遂由駐紮安海之警備隊接戰。[illegible]戰約數小時。粵軍翌日又復大舉來襲。仍由張旅首先迎敵。警備隊則斜翅而出。嗣張旅攻擊正面。漸不能支。始由警備隊接攻正面。遂將粵軍隔為兩斷。致左右不能相顧。旋即敗退。聞此項靖國軍警備隊。係由祁宸統率。是役祁司令親臨前線指揮。故彈中於胸部。穿透衣甲二層。惟未受傷。副官長梁東。尤為勇銳殺敵數十。卒至飲彈而亡。安海縣人民。以此次粵軍來襲。若非警備隊出而援應。則人民必遭蹂躪。現正由各界發起。為梁君開會追悼云。

◉舊國會咨催經費

參衆兩院咨。國會經費。由鹽款項下指撥。於民國七年三月間。經軍府決定有案。歷辦無異。乃數月以來。迭經未能如期撥付。致積欠巨款。現三月將盡。一月上期經費。尚未交齊。始則藉口鹽款短絀。一味延宕。終且明言事權不屬。坐視不理。夫國會經費。關係重要。既經指定的款。豈他[illegible]所能操縱。西南護法首區。何以有此不祥之舉。貴政府責任所在。會經屢次咨催。迄無確定辦法。致兩院議員[illegible]費。[illegible]至三月末發。旅居現狀。何以維持。務望貴政府儘本月內。將積欠兩

◉遠東近訊（哈爾濱通信）

▲伊市華僑相率避難

俄屬伊爾庫次克[illegible]。[illegible]人經營商業。頗衆。自多數黨佔領後[illegible]財。日處水深火熱之境。月前[illegible]華僑歸國之華商四百餘人。於二月二十四日抵滿洲里。二十五日乘車來哈。據[illegible]述。謂該處自政變勃發。不安之象。與日俱進。華商苦之。多以為過軍入城。必有一番[illegible]。[illegible]甚般。詎俄領後肆行掠奪。以充軍費。[illegible]商生命財產。朝不保夕。加以殺戮無數。全市恐慌。華僑一萬餘人。遂不得不相率引去。以避其鋒。此四百餘人者。即先鋒隊也。現在[illegible]一帶者。有七八百人。我國領事對之。雖屢次提出抗議。無如過軍反覆無常。故設憲之亦然。實不足恃。而經電達政府派兵保護。[illegible]中央雖容納其請。實亦緩不濟急。故彼等遂相率歸國。實出不得已也。

▲中東路之路警問題

中東鐵路沿路[illegible]察權。自吾國收歸辦理後。特以各站原有護路軍隊。即擔任維持秩序之責。警察一節。以經緒萬端。未克遽行籌辦。茲悉連日會議之結果。擬在各站配置警察。專任車站以內之防務。以哈爾濱[illegible]為第一段管轄區域。由哈爾濱(即[illegible])[illegible]交界站)滿洲里。[illegible]第二段管轄區域。由哈爾濱至[illegible](即[illegible]門)為第三段管轄區域。由哈爾濱至寬城子。共警兵配置數目。約大站二十名。小站四名。或五名。[illegible]現在第三段[illegible]業經出發[illegible]警兵四十名。前往[illegible]着手辦理矣。

戒烟奇驗藥方

鴉片流毒吾國人民受其害者不知凡幾。有志同胞每欲戒而苦無良方。近來市上所售戒烟丸藥多摻以嗎啡毒質。雖可抵癮。受害尤甚。今得上海汪李濟堂印送應效神方。亟刊報端。有烟癮者照此方配服。百發百中。曾已屢試屢驗。萬忽輕忽。方列於後。戒烟神方(但此方萬不可加減一味。如略加減則不驗)甘草八兩 川貝母四兩 杜仲四兩 右藥三味用清水六斤。煎至半乾。將藥用布去渣。加入好紅糖一斤。成膏。每次服三錢。或一兩。作三次服亦可(服法)初三天每藥一兩加烟一分。第四五六三天每藥一兩加烟八分。第七八九三天每藥一兩加烟六分。第十十一十二三天每藥一兩加烟[illegible]分。第十三十四十五三天每藥一兩加烟[illegible]分。第十六十七十八日後每藥一兩加烟一分再服[illegible]日後[illegible]拜以後不必加烟服畢此膏一料其癮若失並無難受及一切毛病。萬不可過多[illegible]自然病愈。[illegible]此方治好多人。有每日吸烟一兩二兩者均服藥一料。[illegible]斷絕無[illegible]。

闢妄救出版

天童密雲禪師因三峯出有五宗救一書特著此以闢其妄。此書指示正途。力闢邪見。實為吾人出生死之明燈。學佛者固不可不讀。修行人尤不可不讀也。共三本。定價大洋六角。此外尚有佛學指南一冊八角。大乘起信論一冊一角五分。佛教三字經一冊一角。[illegible]法明門論一冊二角。八識規矩頌纂注二角。[illegible]一冊一角五分。海潮音[illegible]。上海國馬路望平街有正書局啓

戒烟奇驗藥方

鴉片流毒吾國人民受其害者不知凡幾矣有志同胞每欲戒而苦無良方近來市上所售戒烟丸藥多挾以嗎啡毒質暫可抵癮受害尤甚今得上海汪字濟堂印送應效神方亟刊報端等有烟癮者君照此方配服百發百中曾已屢試屢驗萬忽輕忽方列於後戒烟神方（但此方萬不可加減一味如略加減則不靈矣）甘草八兩　川貝母四兩　杜仲四兩

右藥三味用清水六斤熬至半乾將藥用布去渣加入好紅糖一斤收膏每次服三錢或一兩作三次服亦可（服法）初三天每藥膏八兩每藥一兩加煙八分第七八九三天每藥一兩加烟六分第十十一十二三天每藥一兩加烟四分第十三十四十五三天每藥一兩加烟二分第十六十七十八日後每藥一兩加烟一分再服一禮拜以後不必加烟服畢此膏一料其癮若失並無難受及一切毛病真奇方也嗣後切忌再吸至（防法）倘戒烟期內發生別種毛病每日照舊多加烟一分不可過多自然病愈萬無一失此方治好多人有每日吸烟一兩二兩者均服藥一料竟斷絕無病精神強健屢驗屢效不可輕棄

闢妄救出版

天童密雲禪師因三峰出有五宗救一書特著此以闢其妄此書指示正途力闢邪見實爲吾人出生死之明燈講佛學者固不可不讀修行人亦不可不讀也共三本定價大洋六角●揀魔辨異錄四冊八角●此外尚有●大乘起信論一冊一角五分●佛教三字經一冊一角●大乘百法明門論八識規矩頌集注二角●歸元鏡一冊二角●欲購者每部一冊一角五分　上海四馬路望平街有正書局啓

院三個月經費持數接濟。以資維持。如其不諾●亦望將停撥原因●及受何方牽掣●明白答覆○俾國會同人知所自處○此咨護法政府○中華民國九年三月廿六日○

◎廣西派議和件之外訊

○據日本報紙宣傳○因廣東內訌○廣西派憂南方基礎動搖●先與北方派單獨講和之風說●已喧傳北京政府○據聞其內容○在上海之南方代表郭松年○受陸榮廷之旨對於北方提出五條○（第一）新舊國會同時解散○召集各省議會聯合會○更開國民大會○解決一切問題○（第二）改組內閣○設立總統院●集南北各省之元老○（第三）選舉岑春煊爲副總統●但軍政府須撤退在廣東之雲南軍○（第四）[illegible]○北京政府直接收回之○（第五）任陸榮廷爲廣西湖南三省巡閱使云●

◎湘西最近軍訊

田張之一再失敗●固由於手腕之遲鈍●然實因辰州內部○意見發生●掣肘者多●不能放手作事○因之困頓委靡●暮氣日深○田張近與人言○謂「湘南之於湘西○其種種行爲●皆緣故爲現會所致○如辰州南次召集統一會議●不過以湘西自與軍護法以來○苦心操持於今三載○各軍軍餉●既無所出○祇得任其自由籌措○似此以往○人民既痛受剝削○軍亦漸懈散○故有此統一之舉○以冀將來[illegible]一致對外」[illegible]湘西自統一○[illegible]○不過爲勢所迫○不得不然[illegible]之主張」云云○[illegible]軍隊[illegible]以後○其部衆散處於漵浦安化益陽等處○[illegible]數尚屬不少○田次謂延聞繼續委爲招撫○然以人數過多○未能一一招集○近旬以來○此項散兵○竟守到處游擊○日來所聞○如安化大禍市警察分所○被曾任第某區守備隊連長之陳躍波○率衆百餘人○搶去槍枝四十餘桿○及銀錢衣服甚多○又益陽板溪警察分所○亦被搶劫○除所有財物○悉被搶去○合計約值三千餘元外○並奪去快槍十九枝○手槍一枝○子彈二千餘顆○警察死者一人○傷者兩人○越日○該匪復竄至某處攻劫○行劫者○第五區守備隊散兵○損失之後○即向該區地方[illegible]○任張[illegible]亦經命令該處防軍○設法兜剿矣○自該區[illegible]事發生後○安化方面之南北兩軍界線○復因之而發生[illegible]○張督遂派軍警參議胡萬泰○爲湘西劃界交涉員○前往會同湘西軍官○重新劃定○頃聞胡氏已至漵浦○會晤察鎮○所有兩方界線○均照周則范未破時之兩軍所駐地點爲限○各不相侵○刻下雙方侵佔之地○均已讓出○回復從前原狀矣○

◎潯租界交涉案近訊

▲可望和平了結

潯租界交涉案○關英領歐爾克○已與中國官廳商妥○[illegible]均願和平了結○以全邦交○刻下巡捕業已請回○工人亦不日可望開工云○又京函云○九江巡捕房[illegible]案發生之後○我國及英國官吏○皆各呈電報告○[illegible]月廿九下午四時○駐京英國代理公使[illegible]往外交部訪謁陳次長○[illegible]九江風潮一案○結果雙方均願[illegible]地方撫循就緒○即可完全結束矣●

◎蘇州發生日籍交涉

▲日人擬從槍斃兵上

蘇州虎邱山[illegible]氏[illegible]莊○自去冬修葺一新○中西人[illegible]○本月四日（星期日）[illegible]十二人○分舉二人○携鎗[illegible]○擬作該莊冷翠閣前[illegible]軍兵七名人○在閣[illegible]該兵[illegible]手中所携之盒槍○突向兵士開放○致將第五軍三營九連三排正兵胡忠漢一名○擊中腦部斃命○日人見已擊斃○正擬圖逃○幸崗警聞聲赶至○立將兇手拘住○及行兇之盒槍一支○一併帶至該管警區第一分支所○由汪巡官開具報單○僱一快船○將一干人解送閭區警察署○轉送吳縣公署核辦○下午四時○吳縣溫知事帶同檢驗員等○乘坐汽油船親往肇事處所驗勘○驗得死者倒於冷香閣樓上之窗口○槍彈從口而入○穿腦而出●血肉模糊○甚爲可慘○驗畢○即回城謁見朱師長王道尹○商請交涉公署與駐蘇日領事嚴重交涉○該兵所隸之第三營營長[illegible]得信○立派營長王某○赴守屍場○照料一切○下午練君復親往察勘一週○並將屍身拍照○稟請朱師長電陳督軍省長核示辦法矣○

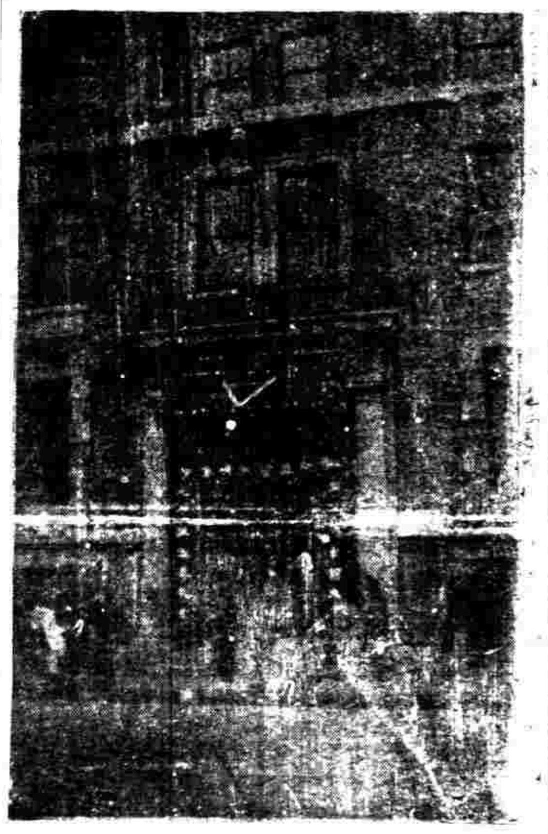

天津青年會舉行二十五週年紀念會攝影

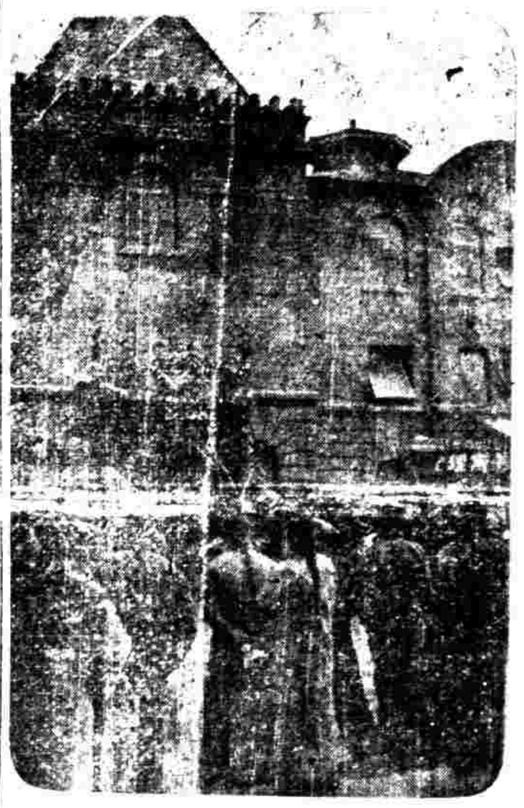

黎黃陂離會時之攝影

各省消息

▲湖南▼

▲張敬堯電述軍費情形

湖南張督致部院電云准財政部江電以湘省軍費中央無力擔[illegible]抵收洋五十萬九千餘元外計不敷洋八百七十八萬三千六百四十餘元八年七月至十二月共計支出洋一百七十五萬五千三百七十八元零除財廳先後撥解並[illegible]劃撥抵收洋五十萬二千餘元外不敷洋三百四十五萬一千八十[illegible]元[illegible]法挪借代墊已達一千二百二十三萬四千七百餘元之多又前項借欵息金上年陸續本關結算共欠[illegible]六十五萬四千三百餘元[illegible]現在公私交[illegible]應付俱窮同知中央財政同一困難而湘省情勢尤爲迫切[illegible]之急情形[illegible]省尤屬不同[illegible]尤非後解[illegible]將前項不敷之欵陸續籌撥俾資救濟不勝感盼之至湘督軍兼省長張敬堯叩徑

濟所有以圖不急之費及以[illegible]整理辦法請飭省財政廳設法開源節流余圖補救等語查湘省至前清以來向稱貧瘠每年稅收不過七八百萬民國以後驟增開支軍費約三百萬元無有歲收不及六百萬元縣至開支軍費約三百萬元加以政費入出恆有不敷消軍事發生兩軍入湘當地方殘破之後正元氣凋傷之餘各縣地方既未完全規復征收稅額僅及尋常之半各項行政規復整理需費尤多疊經節減以致入不敷出此七年度預算軍費一項聲明湘省財力薄難供給請由中央擔任之所由來也現在湘省軍費預算應支之數已達一千[illegible]餘萬元即計全年收入亦止三百萬元之譜如非中央用兵則湘省不論爲前敵之戰區軍費自不須如此之鉅倘非停戰撤兵則全境肅清亦不難統籌整理以裕財源撥諸目下情狀以言裁兵復以防綫過長處處皆須軍隊以言理財而政權所及僅得三十餘縣境土不完加之兵燹匪禍之遺未定軍民雜處拼整難安難開源節流之法皆處理財主要因當此數事止觀之時處此最樹難丸之地以經[illegible]原則民命當[illegible]以檢[illegible]則[illegible]將[illegible]責令財[illegible]撥[illegible]軍[illegible]安[illegible]自[illegible]四月[illegible]至八年六月一年[illegible]國[illegible]軍費支出洋九百[illegible]十九萬[illegible]一百四十五元[illegible]附[illegible]撥[illegible]

▲湖北▼

▲維持民食之會議

米價騰貴一星期間每石陡漲六七百文民情惶惶加以連日陰雨鄉米均未入市行戶顆粒無存湘米復盡行出口商民口食各僅有各機器碾坊及城內各米舖之寄存售賣耳有再延旬日更無來源必有無米爲炊之虞矣何翻珊省長因是特與王子春督軍於日前會商維持辦法咨請湘省長張敬堯免除米禁一切臨時苛捐並令湘鄂米捐收專員察存湘省米市以便轉令武漢米商前往販運以濟民食而免恐慌云

▲江工近日之情形

何翻珊省長[illegible]以劉省[illegible]各處因江流之激湍[illegible]險故特設江工局派員專理其事[illegible]得武昌所屬之臨湘磯[illegible]年久失修勢將崩潰故派熟悉水利之知事湯思燦前往勘照情形估定工程費用以便從事修築[illegible]面令行財政廳籌撥一項以資準備一俟估定即行動工以昭慎重云

▲商場督辦案近訊

自反對商場督辦之說發生以後漢口一部分人士反對拒絕之聲浪[illegible]前之不理[illegible]中央[illegible]進行[illegible]之聞大有背馳之[illegible]使坐視[illegible]假某處開[illegible]行反對商場[illegible]地主[illegible]而有何不利之[illegible]築之名挪用借款以爲他[illegible]不必反對[illegible]無功之舉[illegible]其開工[illegible]何者[illegible]推某君撰就[illegible]於十一日晚[illegible]漢口商埠久當改建[illegible]我漢[illegible]一部人士[illegible]鎮破產之機[illegible]行事[illegible]擬請勿[illegible]

▲平民教育社成立

武漢自有學商聯合之會[illegible]設立提倡[illegible]平民教育[illegible]動[illegible]外華僑[illegible]星[illegible]月四號[illegible]過[illegible]

▲江西▼

▲總商會函請禁米出口

南昌總商會因米價飛漲[illegible]呈請[illegible]禁米出口之公函[illegible]民食當無[illegible]在米價飛漲已超過前議之數試再不禁必成荒象[illegible]公函財政廳請速禁止出口原函如下[illegible]逕啟者[illegible]案據[illegible]米業[illegible]稱自舊歷十二月五號弛禁以來迄今四月之久火輪船日日輸出[illegible]百萬石[illegible]米[illegible]八民食堪云[illegible]財政廳與本會[illegible]之準備當以省區人口計之[illegible]數三日之[illegible]間國本安[illegible]地方必以足食爲前提[illegible]不速行截止[illegible]市之幸福且本會[illegible]限價四元五角[illegible]府及五元超過久矣是以函請提議轉呈軍政[illegible]官速爲禁運以全民食而[illegible]拿南稱[illegible]八年舊歷十月米未弛禁以前各界紛論有出口限制四十萬石[illegible]價超過[illegible]串截止[illegible]在耳今石[illegible]價值早已超過原議[illegible]阻遏信息以致交通梗塞[illegible]米阻塞近來火車輪船[illegible]以運米爲前提我省百貨出口[illegible]石[illegible]在河千者不下十數萬設遭狂風受害非淺此誠[illegible]之恐觀前星期[illegible]會[illegible]提議呈請官廳迅行禁運[illegible]地方民食關係重要不意[illegible]日輪出米設[illegible]民[illegible]調劑[illegible]

▲米商之恐慌

近因米價飛漲各界人[illegible]禁出口以維民食總商會[illegible]財政廳察核乃出口米商[illegible]其片面理由函請商會轉呈官廳[illegible]限期內盡量搬出其原[illegible]對於此事[illegible]之風潮[illegible]各界人[illegible]之禁米辦法矣

▲贛省實業各機關內容

[illegible]

▲官紙局[illegible]

[illegible]

▲商品陳列所

[illegible]

▲自來水公司

本省[illegible]自來水公司[illegible]君[illegible]久[illegible]

▲江蘇▼

▲再誌實業行政會議之第四日

又一訪函云今日（四日）上午九時開議仍照昨日情形先由各審長將各項審查結果分別報告計五項然後交大會依各項議案逐節討論

（一）關於推廣森林者共分十節第一節設農林機關及造林總分機關各案以歸第一股審查未議（二）添置森林技術員案打消（三）請設林業公會講習會各案議決省令各縣限期設立農業公會[illegible]名目以各地已設農校及林會打消（四）整頓苗圃案議決未設[illegible]限期成立已設者加意整頓（五）植棉一二三四八各項歸入他案辦理六七兩項以理由不[illegible]森林意見書歸第一股審查未議（六）森林意見書[illegible]

[illegible]（七）責成關係規劃[illegible]（八）關於細[illegible]（十一）植棉[illegible]（十二）[illegible]

（一）關於實業各[illegible]主張不一議長以原文付表決少數[illegible]打消（二）關於振興工藝[illegible]縣工藝場撥款多設[illegible]招股廣設工場各案大衆[illegible]（一）關於推結農事[illegible]（二）模範農場獎勵條例案以各[illegible]省廳另訂施行細則[illegible]

[illegible]

召集業事會討論進行辦法以期實事求是云

歸自京師[illegible]會商各股東[illegible]呈請立案圖辦各股東內承認[illegible]由該公司總理危之[illegible]呈實業廳請予派員驗[illegible]批示云[illegible]此案前已檢[illegible]公司章程等項令行南昌縣知事查明資本依法註冊[illegible]呈復驗資確實業經[illegible]呈請省長轉咨大部[illegible]准立案查照公司條例第五條規定該公司現在[illegible]可爲着手開辦之準備[illegible]情合行[illegible]批令知照[illegible]本批後已定於本月三日

▲清明植樹典禮紀

初五日上午十一時舉行清明植樹典禮由第一造林場場長先期擇定該場對面之小紅山地點[illegible]屆時天氣晴和[illegible]人甚多各機關人員各學校學生均已先時蒞臨齊省長亦至造林場換乘四人肩輿親至種樹地點奏樂開會[illegible]遂[illegible]行林場[illegible]軍歌省長授[illegible]詞畢[illegible]手植一株[illegible]職員各學生亦按指定地點各植一株[illegible]省長訓詞如下[illegible]蘇省自開辦林場提倡造林以來地方人士承領荒山興辦林業者日見其多[illegible]進行數十年後江蘇[illegible]之利[illegible]造林之[illegible]承領荒山[illegible]國多[illegible]格取締[illegible]術[illegible]近功[illegible]倡之[illegible]各場得統一之[illegible]於不可勝用[illegible]

各縣消息

▲松江▼

▲[illegible]本邑縣知事李潤之現奉省令調[illegible]（一日）備函邀請本城紳商學界名[illegible]代理知事何日內即[illegible]松[illegible]新[illegible]移交[illegible]

▲嘉興▼

▲[illegible]夏[illegible]至南湖水濱[illegible]葬[illegible]

▲借[illegible]維持學務　嘉屬[illegible]縣去年大水爲災田禾[illegible]無算民生困苦[illegible]徵[illegible]縣稅亦遭影響學[illegible]經費[illegible]學務又未便停頓乃[illegible]籌款[illegible]縣各典[illegible]商借款[illegible]維持教育已得各典允許[illegible]二百元共[illegible]八百元[illegible]

時評二

◎中日之交涉　（鋤庵）

發案。尙未聞始閩案亦無眉目。茲蘇州又以日人槍斃我兵士聞。噫。中日交涉。抑何層出而不窮哉。夫外人之在中國者。不獨一日人。而止。然國人與他國人。未聞有何交涉也。又日人之在國外者。亦不獨一中國。而止。然日人與他國人。亦未聞有何交涉也。不寧唯是。日人之在我國者。固多。而國人之在日本者。亦不少。然國人在該■。亦未聞有何交涉也。吾念及此。吾不能無疑。

大舞臺

二月十九夜特別優等時員　傳最　藝彩　燈戲　好戲

王玉剌遼王　陳月樓四　姚祥雲泗洲　王寶蓮城　應月樵　應振廷全　于月　王桂芬本　張玉崑　白韻珂朝　毛如泉　趙慧琴歌　劉竹卿　趙嘉璘　陳璧恨　賈雲閣香學　玉桂拿　白張高　崑軒登　張桂芬全　韻本　珂目　寶蓮　應救　毛　陳月樓母

價目：特別包廂八角　特別官廳六角　二等正廳四角　三層包廂二角

新舞臺

新舞臺二月十九日戲價目：二等一角　頭等二角　特廂三角　特廂四角　月樓五角

劉漢臣　倪金利　李祥麟悟空　鍾鳳林盜　劉漢森牌　陳小峰　曹甫臣　張順　夏月華　優游　准演前本皆大歡喜　趙文連　周鳳文　潘月樵　夏月珊　夏月潤　趙君玉　潘德祿　張德秋芳　潘海秋　潘桂芳　許李官喜

新舞臺十九日夜戲價：二等三角　頭等三角　特廂六角　特廂七角　月樓一元

李祥林　潘桂芳明　潘文連末　夏月潤遺　潘月樵　張德祿恨　劉漢臣閙　周鳳學　趙君玉堂　汪優游　潘海秋　張德祿十　夏月潤四　趙君玉本　夏月珊濟　潘月樵公　周鳳文活　趙文連　月華佛

共舞臺

共舞臺二月十九夜戲：包廂八角　特等六角　包廂五角　二等三角　三等二角

樊春兩　王金狼　元元　高慶關　高奎鳥　李慶棠三　陳嘉四　王祥本　麒麟神　王童怪　樊靈劍　李珠俠　王春　樊樓　李少棠　元旦案　元元　高慶帥府　高奎奪印

法界共舞臺男女合演二月十九夜戲

（電話三千七百七十）

孟鴻羣　梁俊國　小琴仙　呂月來泗　薛銀洲　趙月樓城　張菊芬　詹潤泉　鞠德奎伐　小寶義子　馬春甫都　露蘭春　蔡紫紅蟾　張文艷送酒　小琴仙大　詹潤泉香　許鴻蘭　小金鈴山　張菊芳白　五麟童雀　潘小林寺

天蟾舞臺

天蟾舞臺二月十九禮拜三准演日戲：特別包廂四角　頭等正廳二角　三層統售一角

周華亭　余瑞廷　祁彩芬九　王月鵠花　李寶龍娘　沙香蝴蝶　林玉夢　吳彩　董俊森　羅寶霞　明海山　八歲紅　時慧寶　何德金　李叫天　蓋天牡　白牡丹　李桂芳　楊春芳　洪羊洞　連環套　鼎觀畫　割髮代首

天蟾舞臺十九夜戲大減價：特別包廂八角　特別官廳七角　正廳頭等四角　三層特等二角　三層頭等一角

費應奎　吳彩　王月　沙香　林樹　八歲紅　羅寶筱　白牡丹　時慧寶　李益森　王叫天　林天　蓋叫天　八歲紅　沙香　王月　李德山

天蟾舞臺二月十九日夜特煩名角拿手傑作

壽　　時慧寶　白牡丹

日戲：割髮代首　年羹堯　夜戲：舉鼎觀畫　李陵碑　日戲：割髮代首　夜戲：全本無情郎

八歲紅　羅筱寶

日戲：盜御馬　連環套　連營寨　年羹堯　日戲：洪羊洞　夜戲：連營寨

新世界

中國第一遊戲場　英大馬路　泥城橋

（價目）（門票二角）（電梯三角）（月券三元）（大菜券一元門票在內）（地道南北二部兩面交通）

愛華社新劇　新長片　海班京戲　徐子狗笛　文武戲　新女子　四明文戲　崑曲　小阿友　影戲　小洞天　新花園

新愛倫影戲園

今日夜戲准演　新愛倫影戲園：開士東二大本新笑片洗衣作；第一集第二集 大偵探長片 飛行大盜（全部十八集計十六本）；開士東二大本新趣片癩了頭；禮拜四演大片怪俠（第三集 第四集）

呂宋白棕繩

本公司自運呂宋貨自造白棕繩久蒙各界賜顧尺寸大小俱備諸君請臨本公司⋯⋯

和盛首飾號

本號創自同治季年專辦頭等鑽石珠寶翡翠鐘表精鑲白金中外時新首飾金銀器皿定價劃一不合包退同換併收兌白金鑲砂自煉白金零兌蠆拆或代鎔代化格外克己如蒙賜顧請惠臨江西路一九八號電話中央一五七七號

美和公司經理 克巴公司油漆

美和公司謹啓

精益眼鏡公司

日球與腦部及人身全體關係之圖說

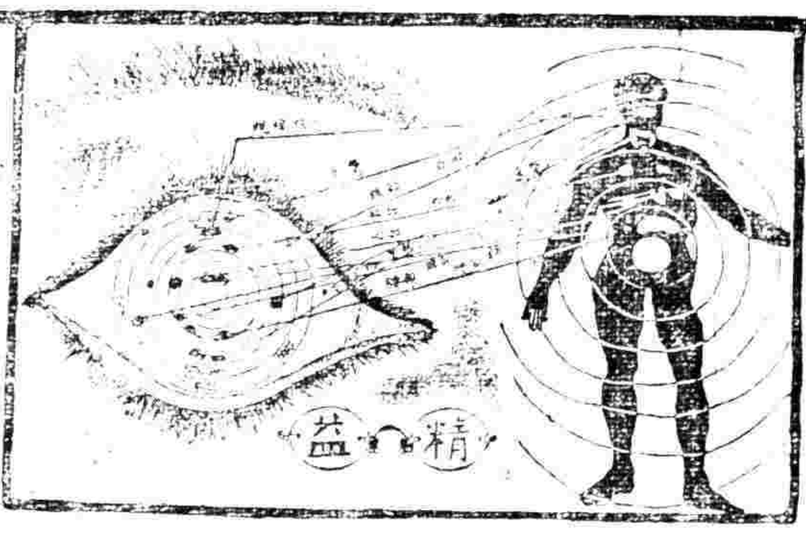

精益眼鏡公司謹啟

新書

新退谷序⋯⋯　汪⋯⋯　退⋯⋯　谷九言⋯⋯　大外⋯⋯　對聯⋯⋯　二角　上海有正書局謹啓

上海至北京火車開行時刻表

上海至南京北京津浦鐵路火車開行時刻表 [illegible]

北京開至浦口滬寧線開至上海火車開行時刻表 [illegible]

滬杭甬路滬杭線行車時刻

滬杭甬路滬杭線：開往 上海北站、上海南站、松江、嘉善、嘉興、硤石、長安、杭州、閘口 [illegible]

進口輪船　出口輪船

[illegible]

衛生要品之自流泉

水為日用之要需質之清濁人身之健康⋯⋯

王君偉醫生

鼻咽喉婦人小兒諸科

鄭孝胥書

有正書局

新署

五版　◎圖畫精審　◎印刷優美

本埠新聞

關於添加華董之紀載

▲外報之言論

字林報云、自本報反對華人顧問委員會、而主張華董後、投函紛紛而來、大多數不贊成、祇有一兩表同情、至於不贊成者、理由不一、獨有一自名『反對者』所言、不得不答復之、其言云、『華董在工部局內將成一可怕之勢力、而謀操縱全局、若華董將同一投票反對『洋鬼子』、若華董將遵從不聽明瞭理由之中國輿論、再若華董將爲本埠任何一派即『同盟』』以上云云、全與本報之主張不同、因本報以爲如華人顧問委員會成立、則上述之不良結果將出現、獨加華董之計畫、可以免之、因華董之添加、可以平息華人之惡感、必務於多少顧問、再工部局之會議、必依大多數同意、各國董事、意見本難一致、將來華董之與他董亦然、但爭執之結果、必依大多數、故決無操縱之患、然若華人顧問委員會成立、則或可與工部局成一相峙之局、豈一行政機關所宜有哉、再行贈一層、華董可免、而華人顧問委員會或難免、況工部局素清潔、即華董加入、亦決不致有不正當行爲出現、更有補救一層、不宜與此案並論、以後中西人士、宜格外接近、惟中西制度上、絕對不同、是一缺點也、

▲華人之公函

昨日上海各路代表致書工部局要求添加華董函云、敬啟者、同人等以下八千之具名者、乃代表上海公共租界內六十萬中國居民、及納稅人者、今敬以誠意、致書於貴會本屆納稅西人會議、請求有代表於工部局之董事會、同人等並非有何要迫、不過中國人民、納如許捐稅、而不能對於其捐款及工部局中其他各事、有所主張、是則諸願諸公注意者也、諸公爲來自歐西、輸入不出代議士、不出納租稅之文明思想者也、因是吾人願以此問題、請願於諸君之前、靜候諸君之解決、以識公義、諸君特別[illegible]同人等之主張、爲此請願納稅西人會議公決、謹附公要求市政權一事、蓋贊之商店八千餘家名冊四本、敬陳諸君台閱、即希察照、上海各路商界總聯合會總董陳則民、副總董俞國珍、金馥生、董事王才運、張蔚臣、張鑄堂、陸文中、呂靜齋、余華龍、王宗藩、陸祺生、項松茂、趙南公、宋誠彰、胡鑑人、張振聲、馮志卿、李澤源、周之墳、鄔志豪、黃次俊、黃楨康、鄭鷗、徐時隆、胡汝鼎、潘冬林、張蓮芳、唐穀富、曹義甫、戴富祥、賈良衡、朱一笙、王賓祥、王兆豐、汪坤九、沈永康、陳寶德、陳厚茂、曹福謝、顧唐如、嚴馮仰昔、俞國珍、朱葭萱、蔡伯良、岑瑞璜、嚴蓉卿、金錦源、徐維海、莊月如、張振遠、阮至祿、張志贊、陳曼君、沈承甫、周延麒、金文生、林竹溪、余民進、陳寶海、萬國安

▲華人之代表

各路商界總聯合會法律顧問林百克律師、定於星期六（二十日）在英四川路一百二十一號事務所、召集各路代表開會集議一事、已誌前日本報、現悉該會曾具函聘民君、委託林律師致函於總董及伊士拉二君、請其爲該聯合會之代表發言人、林律師當函於伊士拉二君、聲請該事、林律師業已邀期該兩代表協一事、既得當有能力之發言人之協助、定獲美滿之結果、林律師致伊士拉二君之函、述如下、逕啓者、鄙人承各路商界總聯合會委託、請足下會同伊士拉先生、在本月七號納稅會開會時、爲該會之代表發言人、現備就八千餘華商具名之原帖、請華商所係租界居民、當在開會時呈交閣下及伊士拉先生、以資參考、鄙人並以閣下與伊士拉先生之熱忱高義、務請爲代表當一事、無任欣幸之至、設伊士拉[illegible]相同、

納稅西人大會與議案

今日納稅西人開常年大會、除已發表之十五條議案外、今又有一議修正案、即第六條修正案云、「工部局不得再供給大宗電力、或重訂合同與界外用戶、除非在租界內、或居租界外之工部局道路上者、但若彼亦當照其資本三分之一、購買工部局之公債券、若爲界外用戶、則當購買公債照百分之六十六之資本數目」伊士拉提出、李德立贊成、第七條修正案云、在「特別費用」四字後、應加「至於爲付給電氣處、在試驗並訂合同之款、工部局宜發行金鎊、或美金之債券」伊士拉提出、李德立贊成、又第十六條議案云「一九二〇年四月一日、工部局所載之商團委員報告、應通過之」馬根提出、李德立贊成、

今日上海納稅人會議之議案如左、

（一）委任會長、（二）委任書記、（三）通過會議規則、（四）通過一九一九年之賬目、（五）致謝局會員、（六）通過總司令、（七）通過電氣處推備計畫、（七）通過一九二〇年預算案、並發行債券、修正案云、宜發金本位債券、以付電氣處之合同欵項、不經納稅人允可、不得發獎券、（八）立一華人顧問委員會、修正案云、改洋涇浜章程、使華人加入工部局、（九）舉地皮委員、（十）舉共公醫院主任、（十一）舉永久教育委員會會員、（十二）重估租界內地價、（十三）通過公估委員會報告、（十四）軍器執照費、（十五）通過調查洋涇浜委員會報告、（十六）通過商團委員會報告

航空特派員徐君祖善肖像

徐君字撫謀、年三十一歲、江蘇無錫人、光緒三十一年、南京水師學堂最優等第一名畢業、嗣充海上勤務兩年、宣統二年秋、部派赴英留學、民國四年在蘇省理工大學、得海軍工程碩士學位、嗣歷在英國海軍兵工廠及潛水艇廠充圖畫工程師兩年、五年冬、遊歷英法義海陸戰場、七年冬、充駐英公使海軍武官、八年春、在巴黎和會襄辦海軍專門事宜、八年秋、充赴日觀操員、現任海軍部軍務司科長、兼航空事務處辦事員、

四團體反對借款書

美國銀行團代表拉門德先生鑒、日前各團體代表晉謁、承允以新銀行團組織就緒時、應尊重我國人民之意思、甚爲欣慰、茲特將前次所未道及者、再爲先生陳之、我國在形式上、似有兩政府、一爲北京非法政府、一爲廣州軍政府、在國際上已不承認北京非法政府、蓋北京非法政府、與廣州軍政府、皆爲極頑朽之官僚武人所把持、彼等之舉動、無不與國民之主張相背馳、妨害憲政之進步、蹂躪人民之自由、吾人對之、早已絕望、倘彼等得各友邦之經濟援助、則立憲政治之精神、不得實現、不惟我國之禍亂、從此延長、即各友邦僑民之生命財產、亦將處於不穩固之境況矣、吾人爲國內和平及世界和平計、已下最後之決心、改造一實行民治主義之政府、除此種政府成立之後、遣散軍隊、建築鐵路、整頓幣制、開發實業、所賴於貴國之資本之處甚多也、刻下南北兩政府、皆爲各國人民所不信任、吾人絕對反對將以裁兵修路與實業等名義、借款各友邦之團體、少數操縱政客、因乘延而扣之故、從而附和之、逕與各友邦爲鉅大借款、以壓制人民、充滿私囊、望先生轉達貴國政府、及資本家、勿受彼等之欺、無論南北兩政府、用何種名義、何種條件、絕對不予以經濟援助、吾人不勝感謝、比年以來、日本政府、屢以軍械金錢供給北方之官僚武人、以攫取種種主權利權、吾人猶恨在胸、乃採抵制日貨之策、冀彼國之工商界、澈底覺悟、糾正其政府之對華方針、中美兩國人民、感情素洽、深不願因借款或投資關係、發生誤會、爲國民外交之障礙也、中華民國全國各界聯合會、中華民國學生聯合會總會、上海各界聯合會、上海學生聯合會同啓

葡人亦要求市民權

昨日有一葡萄牙人、投函大陸報、贊成李德立之提議、添加三華董、但同時主張、宜加一葡萄牙董事、因葡人在上海不少、祇有一二人曾估工部局中重要職責、且工部局各科有缺時、本可任一人補之、但每不公布、亦不舉行考試、輒私下選定、而用他國人補足其缺、此無怪葡人亦將有「祇納稅無代表權」怨聲矣云云、

拉門德北上之行色

昨晨八時、拉門德偕其法律顧問斯密思、秘書克德、乘寧滬鐵路花車進京、楊交涉員、及楊小堂、徐思元、傅筱庵、媽斯、夏奇峯諸君、皆往車站送行、聞拉君在北京約勾留三禮拜、至高麗遊歷、然後乘輪返美云、同時由印度來滬之英國軍事特派委員派利生將軍、亦同車進京、

丁中將與報界之談話

昨日午後四時、全國航空事務處處長丁錦中將、邀請本埠中西各報記者、在一品香開茶話會、報告中國航空事業之現狀、到者如葉楚傖、余穀民、張季鸞、陳漢明、謝介子、程松聲、李允臣諸君、及上海飛行俱樂部西書記白克麥君、英國飛行少校遊君、由欽迎義飛行團特派員徐祖善、飽長恩、總務股書記許建屏、公倍股長文任夏奇峯諸君、招待入座茶點、旋由丁處長起立、略謂、鄙人此次來滬、並非因公而來、乃係順道過此、今日邀請諸君、敘談我國航空事業之現狀、俾以後可以常常賜教、隨時改良、要知現在航空事業、何等極力擴充、其原因、乃自歐戰以來、航空事業、已由試驗時期轉入實行時期、我國從前祇備四十只、每只之最大者、不過百二十匹馬力、是以規模甚小、現因欲擴充起見、已向國外購辦七八百匹馬力之大飛機百只、現擬將四十隻留用、餘者均擬更換較小之飛機、至於飛機之作用、分爲二類、（一）軍用、（二）非軍用、軍用約分三種、（一）驅逐、（二）轟炸、（三）偵查、非軍用約分五種、（一）運輸、（二）郵件、（三）警察、（四）稅務、（五）地圖、每年經費約需四十餘萬、現北京所設立者、已有航空修理廠、航空事務處、及航空教練所、（原有之航空學校併入）其收羅人才之法、分四種、（一）招致現在外洋之中國有航空之技能、與經驗者、（二）聘請外人來華、指導練習一切、（三）設航空教練所、（四）招考國內有工藝知識之學生、派往英國、監造所定之飛機、現已考取六人、將於本月十五號放洋、至於商業飛行之路線、亦已擬由北京至上海、中間如濟南南京各處、均當設備停機站、又歐美各國、對於飛行者、有獎勵、與撫恤金之辦法、即日本朝野、對於飛行事業、亦進行不遺餘力、今我國因人材缺乏、故軍用飛機、尚不能與友邦比較、

發展華絲之機會

大陸報云、星期日到滬之美國絲商、專爲調查中國生絲情形、將與政府協力扶助中國絲業改良會、積極進行、因目下海關所擬之報告、謂數年也、諸絲商故富有經驗之專家、告記者云、不獨宜改良種桑及養蠶、且應利用改良之器、又宜用美國之繅絲製絲機、以期絲之出產、且多、一經改良之後、桑田不必加多、而生絲之出額、可加五倍、中國有絲、可大宗運至歐美、惟出口商、宜注意外國廠家所需要、係何種絲、中國可以日本爲先例、二十年前、道狄君云、日本運絲至美、其值二千萬元、去年則加至四萬萬元、再近三年中、廣東省採用新法、出口之數亦加、在一九一七年、該省運絲至美、計二萬包、今年則有四萬包之多、道狄君又云、今後製造絲品者日多、而出數則因戰事而減少、如意與法本爲歐洲出絲之國、今法已完全無出產、意祇有六成、法國即無兵燹、據自一九一四年報告、十年之後、絲之出產、亦將絕、而法國缺少女工以繅絲、法婦多有[illegible]廠工作、不願繅絲、意國情形亦同、由此可見法國之絲、業已無希望、即意國之絲出產、亦其有減無增、所以然者、意國因缺食物、勢當改桑田爲用地、日本亦缺食物、不能專種桑、然則中國之絲業、正可乘機而起、實有無限之希望也、道狄又云、吾人之來、並無權利思想、全爲[illegible]、因中國絲既改良、則吾人之絲業、亦可大發達、且出口之絲既發達、則不惟絲商得利、全國商務亦可受其利益、再中國既需美國出品、則可以賣絲所得、購美之貨、不然、徒買入而不賣出、非絲綢之道也、今日中國之出品、能得美國市上暢銷者、祇絲一種、中政府應當力設助絲改良會、查該會各由兩人主持、一爲中國人、一爲美國人、[illegible]萬張、然上海一埠、每年出子紙[illegible]萬張、此項子紙、附近之地、尚需之子紙約一千萬張、[illegible]絲商極贊助之會、當勸養蠶之戶勿多養、絲學法之出產之廟、而此種改良、非數年之功、而用科學助以金錢、不能有效云云、茲在近年日本絲已超過中國絲、[illegible]美國運入日本絲十分之五、中國絲十分之二五、除則來自歐洲、及一九一三年、日本絲加至十分之六五、歐洲絲亦加至十分之五、而中國絲、則跌至十分之一、另五、除中分、由他國輸入、去年則十分之元之絲入美國、皆日本出品、今一分爲中國絲、再美國自休戰後、已能利用生絲全數百分之八十五、可見美國所用之生絲、多於全世界、中國正可乘機改良、多出生絲、以應美國之需也、昨日各美絲商赴杭州、觀絲廠、星期五日、至蘇州、當夜在南京宿再入京、留一、再然後至滿洲、觀野蠶絲（即繭綢）、最後、定五月十五日回美云、

華工繙譯將往法遊學

前充駐法英軍華工隊繙譯員劉維猶君、爲北京匯文大學本科畢業生、在華工隊辦事、兼研究法語文、民國六年春至歐、在華工隊辦事、前月始行返國、現擬自備資本、再行往法、專習商科、昨由天津來滬、託華工商人會代爲料理護照船位等事云、

探詢英使北上之行程

江蘇特派交涉員楊晟、昨接江寧交涉員會豫請來電、略謂、頃奉外交部電、新任駐京英公使艾斯敦、定八號抵滬、希妥爲接待保護云、查艾公使何日起程北上、過寧時有無預定進城、特電希即預爲電知、以便籌備招待云、

學術講演會今日講演

學術講演會第一次講演會、在上星期六、請湯濟滄先生講演人口問題、已誌前報、茲悉第二次講演、已定今日下午七時、請朱進之先生講演、題爲中國之經濟問題、地點仍在江蘇省教育會、有志研究中國經濟學者、盡往聽講、

友華銀行之銀市報告

美新開友華銀行六日報告云、自上次報告後、倫敦當地銀價跌至使士、出口銀價跌八分之三便士、倫敦紐約往來匯價漲至四〇六、此間匯市曾金磅電匯價跌兩便士、其餘不動、但因終日要求頗盛、市價屢變、收盤時金磅價七先令金元一四〇半、日金二一八九分之三、雖仍無賣出、出口交易亦無、金融鬆動、此間匯價之跌落、一二日內倫敦紐約亦必受影響、故數日內匯價不至增高、但倫敦紐約間匯價更有進步、則金磅價必更跌也、

滬甯車幾肇禍端

五日下午滬甯路道之夜班車、駛至南翔停車之時、其商部三等車一輛、透過月台、而其車門、又未能即閉、以致三等旅客頗難辨車、強有力者一躍而上、尚餘女客十六七人、大都抱小孩攜包裹、甫在傾軋攀緣之際、車已開動、一時危險萬狀、有跌入路旁田內者、有乘過基而登者、有狂呼救命、所攜物件、盡行遺失、其他車客、始各出而援救、○在車上一一援手、十數丈矣、現在遺物約十件由南翔站長代爲保管、候物主認領云、

麥特赫司脫路之命案

住居滬西麥特赫司脫路五百六十一號門牌之無錫人李和尚、（即李伯氏）於本月一號、因婦人陳吳氏向伊索討所借珠花、懷恨在心、將氏誘至伊家、先用石灰迷氏雙目、並持利斧、砍傷頭面胸傍、立時斃命、李即將門關閉、藏屍於屋內、攜贓逃逸、迨至前晚、（四號）鄰居得悉、該屋並無人聲、知有變故、遂投該管靜安寺捕房報請特派華探目王賜福、包探夏廣林、史柄生、協同八十六號西探、前往撬開大門衝進、當查見死者屍骸、血跡狼藉、即飛報捕頭、傷將屍體車送虹口驗屍所、後經中西包探在附近將兇犯李和尚緝獲、連同李妻朱氏、一併帶入捕房、分別管押、昨晨公堂、由關讞員會同美領事開庭研訊、據西探稟明前情、先據兇手之妻李朱氏投稱、是日我在小菜市購買小菜、回家見丈夫在客堂內、對我與陳氏已被我用刀砍斃、囑我兩逃至斯港橋親戚家、後又進城內等語、中西官得供、判曰、驗得死者吳陳氏、委係刀傷身死、着尸夫吳善毆備棺收殮、兇刀一柄、血衣二件附卷、被告李和尚押候研訊核奪、

可倫比亞號已來上海

大陸報云、前在日本擱淺泥中之可倫比亞號、已於昨日抵申、該輪到滬、約値九百萬元、郵件四五〇袋云、

湖南有獎義務之開獎

湖南水災籌賑有獎義務昨日在南市久大碼頭利濟公司原址開第一次正分彩、上午八時開獎、至下午兩時止、其開出之五大獎號碼及承銷票號照錄如下、頭獎四千四百三十一號（杭州協記公司承銷）二獎一萬六千三百四十二號（漢口五洲藥房承銷）三獎二萬九千三百四十五號（湖南長沙分局承銷）四獎三萬八千八百二十一號（天津大新公司承銷）又二萬九千七百零三號（漢口善益公司承銷）五獎二萬八千零二十二號（上海有利源承銷）又二萬九千七百二十一號（杭州協記公司承銷）當開獎時由松滬護軍使署委派代表逵俊之、滬海道尹公署委派代表[illegible]、淞滬警察廳委派代表張柱榮、上海縣公署委派代表熊育衡等先後蒞場監視、由該局正副主任袁爾勛、[illegible]介人等與各招待員同爲招待云、

詳詢棉紗業認稅之意見

棉紗業認稅一事、由新舊兩商幫爭持甚形劇烈、既由兩業在各新開商議、雖對付方法、因該新商幫同業總理、以內地公所中亦係名牌號殊與同業代行名義、相互合公決、一致反對、已紀前報、茲聞此案現經稅所、以該局需欵[illegible]、即由縣商會擬情、由縣公署函致總商會、詳詢同業意見情形、迅行具覆、以便呈明、再行核辦、

加入萬國電報公會之準備

上海電報局局長奉交通部令略開、查萬國電報公會自成立以來、東西各國均已次第入會、凡關於電報之傳遞、價目之增減、以及國際間之電報交接事宜、應如何改良、如何聯絡、使得於集會時提出討論、公同決定、[illegible]我國於前清光緒三十四年、該會在葡京開會時、曾派員入會、嗣因電報係屬商辦、各省復有官立之局、辦法紛歧、各自爲政、一切管理之方、未盡善、故僅派專員赴會列席旁聽、以爲下次開會加入之張本、一面亟將國內電政著手整頓、即於是年將商股一律收回、又於宣統二年將東三省及雲貴甘新等省官立之局、全行接收、歸部管轄、於是全國電報始收統一之效、迄今十載、雖中間軍興政變、迭遇困難、然本部對於整頓擴充之計、未嘗一日或懈、自民國成立以來、如展設線路三萬餘里、增添電局三百十餘處、分設管理監督兩局、分路巡線、總管分段巡線、籌備派設測驗生、凡各局、皆有[illegible]之布置、設備稍有不周不妥之處、並時時由部派員親往指導、其關於教育人材一途、除本部改設[illegible]外、並選派優秀之生、出洋練習、而技術委員會暨電生競藝會等、並分別舉行、總期積極進行、日有起色、前因歐戰期間、萬國電報公會久未開會、今戰事告終、和局大定、該公會即須定期補行、本部爲聯絡邦交、發展電務起見、自應及時加入、俾與在會各國、享同等之利益、並[illegible]世界潮流、缺點亟宜改良、庶免於外人指摘、其尤應特別注意之處、如線路之通暢、傳遞之迅速、日登記之詳慎、電碼鈔寫之整齊、以上各端、最足以供人評判、時之資料、亦易以顯我辦事上之精神、尤期各局長總管領班等員、認眞督率、恪守先勞無倦之箴、其餘各在事諸人、合力進行、共收指臂相從之效、庶幾入會以後、駕輕就熟、因應咸宜、不獨我國電政、聲譽之驟增、亦爲自執事考成之所寄、本部實深有厚望焉、[illegible]

造船所購地擴充

江南造船所、近因擴充範圍、擬添築船廠船塢、惟基地不敷、因特呈准購買民田三四畝、詳情昨奉海部指令核准予撥款購買矣、

商業儲蓄銀行購地建築

文匯報云、上海商業儲蓄銀行業已購買仁記路及四川路轉角上房屋、該處現擬建造、百代公司開標、移日期在明春云、

中華女學校之擴充

本埠愷自邇路中華女學校、於春假後、遷入長安里、大加擴充、添設英文專修科、及國文專修科、現已聘定前

注意 新式電燈泡

電燈泡以光明省電爲最要三物質務求精良方能收美滿之效果本處於燈泡一項經驗頗富精選最優美之燈泡以餉用戶茲又運到大宗新式燈泡 十六支廿五支三十二支及五十支燭光每只魯銀二錢一百支燭光每只魯銀二兩二錢四百支燭光[illegible]

中國通商銀行謹白

有正書局發行

書畫參考書

藝舟雙楫 一冊 三角半

南薰殿圖像考 一冊 二角

江邨消夏錄 三冊 八角

（古籍書畫題跋）合冊 一冊 二角半

殿珠林秘 八冊 二元

松壺畫憶 一冊 三角

注意新式電燈泡

電燈泡以光明省電爲最要之物質堅求精良方能收美滿之效果本處於燈泡一項頗富經驗且選最優美之燈泡以餉用戶茲又運到大宗新式燈泡燭光大小俱備價目列左○十六支廿五支三十二支及五十支燭光每只售銀三錢一百支燭光每只售銀一兩一錢二百支燭光每只售銀二兩四百支燭光每只售銀二兩一錢

本行兼營物品押款凡有放存銀兩或半年長年存款一切交易無限周妥

中國通商銀行謹白

有正書局發行 書畫參考書

藝舟雙楫 一冊 三角半
南薰殿圖像考 一冊 二角
江邨消夏錄 三冊 八角
王麓臺題畫 吳墨井題跋 合冊 一冊 二角半
殿珠林秘 八冊 二元
松壺畫憶 一冊 三角

博文女學校教員陸忠賢女士（即軍政府外交委員會會長趙世鈺君之夫人）女士曾畢業於省立第一女師範學識經驗並皆豐富該校之發達可爲預卜聞女士亦注重貧民教育起見凡入該校肄業者一律免收學費以期普及云

●務本女校訂期開運動會

務本女學定於本月二十七日開春季運動會現正從事預備一切故該校春假原擬放假三天須以指日行將開運動會且邇來尚有喉痧之流行遂改爲一星期自本月一日開始七日終止云

●五馬路聯合會組織慈善會

五馬路商界聯合會會長朱茂瑞前因閘北一帶貧苦子弟無力求學者居多特在新閘路創辦一義務學校已將開校授課情形登載報端前日下午朱君又邀集同志蔣乃康嚴北琪陳瑞等倡議進行辦法籌集鉅款該校所招學生缺額尚多即日起添招插班俾滿定額百名之數又因邇來天時寒暖不常滬地已發現喉症勢頗危險由在會諸人担任經費組織一慈善會籌辦施醫給藥等項一俟佈置齊備延請中西醫即日開診云

●法警盜縱決犯之判決

上海地方檢察廳書記官杭廷芳得賄私縱判決犯劉刁根案內承辦該廳法警丁進另一書記官唐少霞等曾由檢廳預審時飭除唐少霞免訴押候交保外丁進則起訴審判廳開庭辯論終結候判在案昨午後三時許由承審官刑庭長周君會同郭檢察官開庭命提丁進上堂略詰年歲籍貫庭官判丁進盜取判決犯罪當成立判監禁三年以儆效尤上訴期滿送監執行聞丁奉判不服行將提起上訴云

●趙阿華病死之驗明

浦東三林塘相近趙家庫婦人趙沈氏控族人趙福田毆斃伊夫趙阿華死在其家請求派員驗明伸冤而趙福田亦具稟伸訴族人趙阿華捏端來家搶蹋不知如何斃命等語由該廳候驗在案茲悉地方廳杭檢察長據稟後以兩造所陳各執遂派委郭檢察官率檢驗員等渡浦前往福田家升坐公案傳訊兩造供詞畢又據兩念四保八圖地保伸訴一切官飭將阿華尸身抬出安置陰地如法檢驗見久驗得阿華周身黃色並無別故委係病死無訛判由尸妻自行棺殮聽候核辦辦理

●沙船公會之備案

滬南各帮商號所組之沙船公會業經成立後開正式大會已紀前報茲該會具呈江海關姚監督准予備案其原文如下呈爲公會成立請求備案爲滬南各帮商號自備沙船專走關東各口運輸各貨自行報關者垂二十年惟向未有公會之組織以致商情渙散聯絡各夥即交換商業上之知識亦無定所當此自封對於本業毫無獻替興言及此彌用競競計非組織公會羣策羣力共圖發展不爲功爰於南市輪船已有公會之設則此會之設愈爲迫切爰飭其法即於南市華豐碼頭賃屋爲會所定名爲滬南商號沙船公會已於三月二十八日正式成立並請陸紳文麓爲名譽會長目下入會者有公和祥茂興昌裕華豐承記慎泰錦泰源盛等家均係同業且俱安分守法茲會之設謀貿易之興盛與發展並無其他作用爲特呈請鈞座准予備案並祈函咨稅務司查照實爲德便再所有報單仍照向章繕寫華文合併聲明謹呈

●北站人物誌

江蘇督政廳長胡翔林日昨由甯攜眷赴杭回籍掃墓已事畢昨由杭乘早班快車來滬當日午時許到申聞稍作勾留今日轉車回甯　江蘇金陵道尹俞紀琦日前由甯赴杭公幹已畢昨晨由杭乘早班快車來滬於午時到申　兩浙緝私統領米占元前日由杭乘夜班快車來滬公幹當夜十時許到申　江蘇省長公署諮議[illegible]前日由甯來滬公幹已事畢由滬乘早班特別快車回甯　松滬護軍使署諮議石小川日前因公赴寧現已事畢於五日晨由甯乘早班快車來滬於午後兩點許到申

●十人團討論琺瑯案

自某職業學校琺瑯案發生後上海華救國十人團聯合會以事件重大會兩次討論均一致主張焚毀乃定昨晚爲第三次討論會研究代表參與公判會時應發表之意見與公判會開會前應提出之主張至八時各團代表先後到會由邱稼禾主席董理琦紀錄先由主席詳述兩次會議之經過次由代表張矜甫[illegible]植卿董天鱗等先後發表意見經徐立群羅啟華等互相討論當將議定辦法如下（一）會前之主張設立抵制劣貨聯合會在各報登載通告凡欲參與公判會須於開會前五天用團體公函報告出席公判會代表姓名並規定三種限制（甲）與本團[illegible]、不得代表任何團體如必須代表之則僅能發表意見不得有表決權（乙）凡在九年二月以前對於抵制從未表示何種意見之團體不得參與（丙）凡非社會上公認之團體不得參與（例如前次之倫敦會絕無參與資格）（二）會發表之意見處置琺瑯兩分發全國工藝家研究除焚毀（三）分與抵制連過任務留提曠前已發表從略辦法與所規定之抵制絕端反對云

●米業增佣之折衷辦法

美界城鄉路大宿商號米業公會因行家增加佣金一案訂於昨日下午開會磋商董事及各商董潤東等暨同業先後到者二百餘家開會後討論之下衆以新定辦法太苛礙難准辦遂議決酌中辦法照復仁穀堂張錢兩董事函文曰樂若昌二先生大鑒昨接復函並附新章均悉當即邀集同業於今日到會討論之下較以行家新章現欵交易回佣五分小月底結兩個回三分大小月底尾找不清之榮無同佣之辦法大致把持礙難照辦到會同業一致反對當即全體議決與行家交易一律大小月底現欵結清同佣五分如在十三二十八兩米盤日亦須結清似此通融辦法較去年已加行佣三分行家店家兩無妨礙尚執事轉商行家照議合行議決辦法實行倘行家膠持成見或有退盤或竟散行家亦有不利耳此布即頌公安行貨照復從前米業公會啟

●洋涇市戶口之總數

浦東洋涇市調查戶口業已告竣造具正副冊呈復縣署核辦茲將該市總結數抄錄如下該市區域內爲二十四保十四十六十八十九二十一二十二二十三二十四二十五二十六四十七四十八共計十三圖總結正戶一萬一千六百七十一戶附戶二千九百八十三戶男丁三萬五千零二十八女子二萬八千一百六十七名合計男女共六萬三千一百八十九名已就學男一千七百八十三名女二百五十七名未就學者男三千零九十一名女二千二百七十二名按洋涇區爲人口繁密之區因多民小工叢集故其人口男子比女子爲多云

●機器碾米公所開會紀

南北市機器碾米公所昨日下午兩時在總商會三樓本公所開會張葉卿因病仍未出席由錢業昔三主席司月許議員等同業到者三十餘家開會後先行提議斛當時結帳然往往延至月半之久殊與營業上多所窒礙經衆議決以後貨由本行買進以五天爲期限一律斛清了回即自本月二十日起實行一面由該公所函請轉知行家准照辦理議下何如照此價目照平何之價未有更動議畢已五時矣

●前晚城內火警兩起

邑城小東門內馬姚弄口某香店樓房於前晚八時許不戒於火倚幸發覺尚早四鄰集救火熄祇焚燬香張等物一區二分所傷警往傳該店夥到案訊供之下再押候申送警察廳訊究又同時西門內登雲橋西首某竹器店樓上不知如何失慎一時濃烟密佈勢將冒穿屋頂幸左右內是救火會員急取皮帶汲取自來水上屋施救即時熄火滅昨晨一區二分所傷警往傳該店主申送警廳訊辦

●營造作幾兆焚如

本埠英界某營造作向某洋商包築洒門汀地洋房工程尚未及半由江蘇記營造作承包昨午後五時許將屆歇工由飯司用木柴燒夜飯偶不謹心致遺火傍側木柴堆上蓬兆焚如幸亞細亞公司辦事洋人瞥見火光四射即用電話報告救火會立驅皮帶車馳往分投澆救火勢始行熄滅附近洋房

及此間行爸亦未累及云

●拾案疑犯圖逃之結果

住居英租界北海路（即六馬路）一百七十七號門牌向以拐土爲業之粵人吳雲五因與二月十三號天津路福綏里六十八號門牌前大永金號被劫值洋一萬四千四百元之小土二十六隻一案透涉嫌疑由特別機關包探盤獲押候查明再核在案[illegible]吳胆敢於前晚串同蓄匪十春友（即小皮匠）在虹口捕房小便處掃尾圖逃破獲犯人丁阿毛看見訴由七百零二號華捕一百八十四號華捕頭麥行收押昨解公堂請究先由西探長克魯香及一百七十六號西探麥克納們分別上堂禀明案情繼投訴被告吳雲五拆開窗口圖逃各節質之被告吳雲五供稱見証丁阿毛因在押所奪我飯食不遂拼令我將所穿之馬褂借給伊穿不允以致挾嫌誣指我並無拆除窗網之事求察除[illegible]判與見約君磋商之下以本案已據見証証明判與押[illegible]三月以儆

●電線傍禁放風箏

中國電話局局長某因每届春令有頑童在外施放風箏電話線往往爲其纏繞阻礙電音屢經函請淞滬警察廳及各區署所警正佈傳諭禁查察如遇幼童在路旁施放風箏者隨即上前禁阻止如有故違情事報告後究飭傳該孩家長到案照章究罰

來函

▲謹謝　昨承中華書局贈第二期上海週刊二冊又新入月刊第一號月刊一冊統此謝謝

談

余之流行性腦脊髓膜炎

[illegible]原製因重球菌（Diplococcus Intracellularis Meningitidis）[illegible]余驗得此次發見之患者的脊髓液中存有類似三[illegible]余驗各地之病亦[illegible]多見之故可認爲呼吸傳染之流行性腦脊髓膜炎

症候　往往不現前驅症而突然發生惡寒戰慄而發熱寒不安頭痛背痛四肢牽引痛或由惡寒戰慄而發熱熱達三十八至四十度脈數頗增嘔吐對於光線及音響呈過敏或痙攣氣數時至數日來項部強直昏睡譫妄牙關緊閉及角弓反張或成屈曲臥位且多發高聲號泣時有忽發頭痛不省神識亡失不多時即死之電擊性腦脊髓膜炎（Cerebrospinal Meningitis Fu[illegible]）

豫後　多不良

療法　安靜冷罨頭部及行脊髓部注意通便利尿規則撒酸鈉或血清注射余近用大量[illegible]注射效力尚佳的確報告俟諸異日　六月上海[illegible]醫院張紹修謹啓

時評三

●華董問題

納稅西人會議今日已開幕矣其爲吾人所注意之華董問題當必有所討論夫此事結果何如此時雖難預測然證以近日外報之輿論贊成者已有多數之趨勢所反對者不過少數人之懷疑而已要知此事之成否匪獨關係華人實與外商有莫大之影響甚願租界當局終必有以慰吾人之望也

本埠商務市況

外國滙票（四月六號各國匯票行情如左）

上海規銀一兩滙至倫敦
英國現滙　七先令二辨士
英國電滙　七先令二辨士二五
買進四月　七先令二辨士半
銀行四月　七先令六辨士半
定貨四月　七先令六辨士七五
定貨六月　七先令七辨士七五
上海規銀一百兩滙至巴黎
法國電滙　二千○八十佛郎
四個月滙　二千二百三十佛郎
上海規銀一百兩滙至紐約
美金元現滙　一百四十一元
又四個月電　一百五十一元
上海規銀一百兩滙至荷蘭
荷蘭電滙　三百六十二個
上海規銀一百兩滙至印度
印度電滙　三百○八羅比半
香港幣一百元合上海規銀
香港電滙　六十八兩五錢
新加坡幣一百元合上海規銀
加坡現滙　三十二兩二錢五分
俄國現滙　一萬四千五百個羅卜
按昨晨先令縮小二辨士又來電各減一辨士計改七先令佛郎二千零三十佛郎緊一百四十元零五角香港無變動荷蘭三百五十三個半星加坡三十二兩七錢五分云

銀市（四月六號錢行市価如左）

銀行轉帳八分　銀行掛牌八分
銀拆開盤二錢一分　銀拆收盤一錢八分
大條銀電報　七十二辨士六二五
大條銀遠期　七十二辨士二五

金市

昨最初開掛晚縮短二辨士半又來電各短一辨士緣此金價升降不一標金四月份期開一百六十一兩午前最小爲零七錢最高爲二兩三錢午錢縮而復漲至三兩九錢然收市納回現貨條金足赤飾金三種連來四天來上落銀樓飾金皆未更動其勢漸有看升之象茲將行情如左

現貨條金（每條十兩）一百七十一兩
足赤條金　一百七十五兩
飾金足赤　一百七十六兩
銀樓赤金（每兩價洋）二十七元
銅樓收價　一元六角五分
四月份標金首開　一百六十一兩
四月份先令未提　一百六十二兩
四月份英匯揭曉　一百六十二兩
四月份上午平落　一百六十兩○七錢
四月份午前復升　一百六十一兩　二錢
四月份午前升長　一百六十二兩三錢
四月份午盤金價　一百六十二兩一錢
四月份午後開盤　一百六十一兩九錢
四月份午後復升　一百六十二兩三錢
四月份下午最長　一百六十三兩九錢
四月份標金收盤　一百六十三兩三錢

錢市（四月六號北市匯洋價元及小洋銀拆錢市收盤如左）

龍洋開盤　七錢三分五厘五毫
銀幣開盤　七錢三分五厘五毫
江南小洋　六錢四分七厘二毫半
廣東小洋　六錢四分七厘二毫半
銀拆開盤　二錢八分
銅元開盤　一百八十七千文
龍洋收盤　七錢三分五厘三毫七五
銀幣收盤　七錢三分五厘三毫七五
江南小洋　六錢四分六厘七毫半
廣東小洋　六錢四分六厘七毫半
銀拆收盤　二錢七分
銅元收盤　一百八十七千文
衣牌開盤　一千三百七十文
八開開盤　一百二十文
小洋貼水　每角十七文

證券市價（四月六號上海股票商業公會之證券交易所市價）

注意　印有⊙⊙者做過行市　印有昨日行市

元年八釐內國公債　大票八十三元買進　小票八十三元五角
元年六釐公債湖北　大票價尚未做開　小票價尚未做開
元年六釐南京　百元小票未開
元年六釐北京　百元票二十四元四角
上海新碼頭　百元票未開
上海老碼頭
上海龍華　二十四元四角買進
三年六釐內國公債　大票七十六元買進　小票七十四元五角
四年六釐內國公債　大票七十三元二五　小票七十二元買進
五年六釐內國公債　大票六十五元五角　小票六十四元除息
七年六釐內國公債長期　大票三十六元四角　小票未開
七年六釐內國公債短期　大票八十六元五角　小票未開
中國銀行股票　九十五元出
交通銀行股票　廣平四十六兩五錢
浙江興業銀行　一百○七元買
通商銀行股票　三十八兩二錢五分
西明銀行股票　七十五兩買進
商務印書館股　一百六十元買進
漢冶萍股普通　二十二元五角除息
通州大生紗廠　二百兩買進
崇明大生紗廠　一百九十兩買進
招商航業股　一百八十兩買進
寶成紡廠股　五元一角買進
漢冶萍[illegible]　七元八角除息買
蘇路證券票　四十六元買出
鐵路證券全張　六十一兩買
華安火險公司　五十六兩買
華成火險公司　七百元買
上海振華公司　九十八元買
浙江銀行股票　一百○五元買
上海中華銀行　二十八元五角買進
中華書局　三百七十元買
和豐紡廠　三十三兩
仁濟和保險　六十四元買進
閘北水電股　八十五兩買進
龍章造紙廠

糧食（滬南糧食市面蘇常松湖米船前往內地者米之漲頂食見略昂行情如左）

高船北廠新粳　八元五角至八元一角
高船北廠新粳　八元四角至七元九角
高船北廠通元　八元四角至七元九角
高機北廠客秈　八元一角至七元七角
高機南京洋秈　八元五角至八元一角
高常河下機粳　八元二角至七元七角
高常河下通元　八元二角至七元八角
蘇同河下機粳　八元一角至七元六角
蘇同河上洋秈　八元三角至七元几角
高珠閣河機粳　八元○半至七元六角
高珠閣河洋秈　八元三角至七元九角

金市（昨最初開掛…）

花衣（昨日花衣子花兩種行情如左）

通州花衣　每担　三十二兩五錢
太倉花衣　三十一兩
四牌花衣　二十七兩七錢五分
火機花衣　二十六兩
上海花衣　二十七兩七錢五分
南路花衣　十五元
北路花衣　十六元
四月一號印度棉花
四月五號花旗花衣電報
五月花旗花衣　美金四十元○二角四分
七月花旗花衣　三十七元七角
十月花旗花衣　二十四元七角三分

本廠紗（昨市各牌本紗行情如左）

十六支江陰龍　包二百○三兩五錢

油餅（昨日滬南油業來致念豐市同行交易開出油餅行情如左）

高松江河機粳　七元九角至七元四角
高松江河機粳　八元○半至七元五角
高松江河機粳　八元一角至七元六角
高八尺河機粳　七元八角至七元四角
豐泰船運豆餅　十一件　十一兩四錢半
各號樣牛餅油　百四十　九兩四錢
源盛開膏中餅　七百張　二兩三錢二分六
堅源岐山豆油　五百件　十一兩二錢
牛莊豆油　每担　十一兩八錢
牛莊餅油　九兩四錢
輸運豆油　十一兩八錢半

雜糧（小麥豆粉連日起市亦呆鈍貨源已見佳豆豆皆油雜糧豆子雜市面多仍好發行價如左）

河南黃豆　每担　三兩五錢一分
正陽黃豆　三兩四錢三分
懷遠黃豆　三兩四錢一分
徐州黃豆　三兩三錢八分
明光小麥　三兩三錢四分
懷遠小麥　三兩二錢
河南工仁　六兩八錢一分
天津青豆　六兩九錢三分
南明綠豆　三兩三錢八分
宿遷[illegible]仁　三兩九錢一分
揚州青豆　四兩二錢九分
天津黑豆　三兩四錢四分

絲市（昨日洋商買進各絲牌名担價如左）

惇信洋行買牡丹花頭二號八鶴廠經三
十担担價五百二十兩
寶克洋行買公記鶴四牌七里大經二十
担價八百三十兩運三十五兩
怡和角行買雪山牌頂頭號特條廠絲三
十担價一千一百五十兩
又泉雙燕牌頂頭號特條廠絲二十担每
担價一千一百兩
十六支雙馬　二百○六兩
十六支地球　二百○八兩
十六支寶塔　二百○五兩二五
十六支牧羊　二百九十九兩
十六支人鐘　二百○六兩
十六支如意　二百○七兩
十六支天官　二百兩
十六支日光　二百○四兩
十六支三星　一百九十九兩

煤油（昨日各種煤油市價如左）

美孚老牌　每箱　五元四角五分
老虎牌油　五元三角五分
老鼠牌油　五元四角五分
僧帽牌油　五元○五分
僧帽散倉　五元二角五分
鷹牌老牌　五元○五角
鷹牌散倉　四元二角五分
十字牌油　四元八角四分
十字牌油　四元○四分
紅星牌油　五元四角五分
幸福牌油　五元三角五分
花旗牌油　五元

桐油（本埠桐油到貨稀少市形穩固遊戲行行情如左）

北規本支桐油　每担　十五兩二錢
南規本支桐油　十三兩五錢
德昌京力北規　十七兩
南規桶白桐油　十三兩二錢
曾泰亨尖秀油　十五兩八錢
禹興裕尖秀油　十五兩五錢
德如典尖秀油　十五兩
德茂宏尖秀油　十四兩四錢

天寶成　泰吉了源記方銀樓加倍九足赤飾金

售出念六元正　收進念四元半

天字紋銀一元六角用俗本牌飾金可掉他家舊飾金元如字本牌足赤（十兩）掉付他家舊飾金（十兩○○九兩）開設英界寶大馬路北京路觀音閣碼頭東　電話中央二五八八

南北朝碑

初拓發龍顏碑　五角
匋齋藏北魏鶴銘兩種　一元
水前拓本瘞鶴銘　四角
中岳嵩高靈廟碑　三角
海內孤本大代華岳廟碑　四角
舊拓刁惠公墓誌　四角
舊拓崔敬邕墓誌　四角
鄭道昭雲峯山論經詩　三角
初拓鄭文公碑　六角
明拓賈使君碑　三角五分
初拓張猛龍碑　五角
初拓劉懿墓誌　二角五分
何媛夏承碑　張黑女誌　一元
舊拓鄭道忠墓誌　四角
初出土拓王基斷碑　二角
孝昌石窟碑　三角五分
舊拓黃初修孔廟碑　二角五分
龍門二十品　六角
魏齊造像二十品　四角
魏唐墓誌三種合冊　四角
舊拓好大王碑　[illegible]

有正書局發行

有正書局

顏真卿法書十種

宋拓顏家廟碑　三冊七角
唐拓多寶塔碑　一冊六角
宋拓多寶塔碑　一冊六角
明拓元次山碑　一冊四角
宋拓東方畫贊　二冊八角
宋拓大麻姑仙壇記　一冊一元
何紹基藏宋拓麻姑仙壇記　三本合冊　一冊二元
北宋拓爭坐位帖　一冊三角
顏真卿大楷習字範本　一冊二角
顏真卿行書習字範本　一冊九分

小時報 附錄餘興 第一千二百九十三號

小言

◉凍死柯爾察克 S

俄將柯爾察克之死。不死於兵。不死於水火。不死於搭擊。而乃死於凍。此誠有以異於他人之死者也。雖然。新舊之爭。不知何日能已。若柯爾察克其人者。將不知有幾許矣。然試一念及其裸身瑟瑟之狀。則爭端亦可稍稍以免乎。

國內無線電

◎北京大學現聘定美國某女士爲英文學系教員。春假後即授課。是爲大學校聘用女教員之嚆矢(淡塵)(2) (北京無線電)

◎上海新清和文君偕小花園雅琴結件於清明日乘早車到此游覽惠山胡園等處。由錫人徐某作嚮導。當日特別車返滬。(茹)(2) (錫山無線電)

國外小新聞

●汽車騰空之奇術

▲能躍三十五尺

美國有一軍士。膽識頗壯。善駕摩托自由車。當在曠地疾駛時。彼能將車離地跳躍三十五尺。高八尺。餘及地人車俱無傷害。誠奇術也(3) (也)

●巴黎時裝復古

▲長袖盛飾

巴黎於春初忽盛行露背之跳舞服。復因政府取締。從此間用煤十時後即不許燃燈。故婦女服飾大變。今有復古裝者。袖加長。腰加寬。且甚盛飾云(3) (天)

●柯爾察克之結果

▲死得可憐

俄國反過激派最高執政官柯爾察克。爲過激派捕去後。該派將柯全身衣服盡行脫去。在伊爾庫克市中周遊。時天氣異常寒冷。柯遂凍死云(3) (下)

●禁酒聲中之趣聞

▲華盛頓外交界之軼事

美國發表禁酒令之後。華盛頓之各國大使公使咸訓令其館員勿利用稅關無檢查外交官行李之特權私運酒類入境。從表面觀之。似係尊重美國國法。實則近來美國之婦女異常嗜酒。其闞飲有非他國人所能想 (草)

●容湖花訊

▲[illegible]

無錫遊山船[illegible]家[illegible]之覓下原名[illegible]也二九年[illegible]以故[illegible]上孫頗多非倒其石榴裙下[illegible]花阿順訂白者約鶺鴒鸚鵡情愛彌篤而一般自好者見之遂抱疏遠主義是以本週間之謝家院中[illegible]羅雀矣吁可惜哉(3) (戊)

法戰後狀況(五)

恢復倫司地方

國內小新聞

●虎邱山麓之駭聞

▲日人[illegible]八太郎

姑蘇七里山塘[illegible]之名勝山麓新建冷香閣一座[illegible]風景之[illegible]昨日(四號)午時有日本男學生十[illegible]人女學生[illegible]人在冷香閣樓上啜茗適有江蘇陸軍第五團[illegible]九連[illegible]軍士胡忠漢等數人亦登閣遊玩。[illegible]日人[illegible]已有不許他人入內兩方言語不通[illegible]日人[illegible]即梟鳥槍開放致將胡忠漢[illegible]日[illegible]人腦後而出血如湧泉日人見已肇禍欲圖[illegible]隨有[illegible]數人上前將凶手拘住並將鳥槍奪下由該[illegible]官雇船裁送警署核辦不知如何辦理(3) (耕月)

像自禁酒令[illegible]風行雖涓滴亦不易得。草知大使館及公使館有治外法權。度必有酒類。驅人於是青年婦女咸奔走與外交團納交以冀得其[illegible]。獨外交團不堪其擾。遂有此訓令云(3)

●城隍賽會之熱鬧

▲[illegible]

昨爲[illegible]清明節[illegible]城隍[illegible]例有出巡之舉[illegible]禁止後[illegible]今[illegible]會首[illegible]預備[illegible]下午二時許出巡[illegible]使五光十色[illegible]鑼鼓[illegible]之衣裝者一律[illegible]歲以下十二歲以上之幼童[illegible]未[illegible]後[illegible]山人海[illegible]象以及[illegible]畢[illegible]有[illegible]也(3) (?)

●廣陵之清明佳節

▲紙鳶賽會

清明節日揚州舉行紙鳶賽會熱鬧異常郊外遊人肩摩轂擊頗極一時之盛紙鳶之與賽者其夥如蜈蚣飛鳥等目不暇接而以美術之字[illegible]『桑花[illegible]』[illegible]『民國萬歲』等[illegible] (赤風)

科學小新聞

●垃圾之利用

垃圾[illegible]物[illegible]其利用之途甚多(一)焚[illegible]之[illegible]肥用(二)[illegible]可利用[illegible]可從中取出製紙[illegible]四[illegible]可從[illegible] (3) (發)

●用挖耳除耳垢之害

美國[illegible]博士[illegible]發現一[illegible]用[illegible]耳除耳垢其害甚大[illegible]能將耳垢押入耳之深部耳垢不得出[illegible]小[illegible]此時必起耳鳴頭痛重[illegible]耳[illegible]不潔[illegible]可[illegible]之[illegible]或損傷耳中皮膚[illegible]入黴菌[illegible]非淺尠也(3) (伯)

●水泥發電機

現[illegible]利用水[illegible]之發電機[illegible]水中之用[illegible]之外[illegible]且費亦較[illegible]云(3) (乙)

●長期鐘

法國[illegible]發明[illegible]期擺鐘[illegible]容與鐘[illegible]之薄銅片每開一次能走一年[illegible]五[illegible] (元)

上海慈惠醫院 王若儼醫生
院址 北戈鄧路(白克路轉角) 診治內外花柳皮膚眼耳鼻咽喉婦人小兒諸科
診察時間 每日下午一時起六時止 星期日十二時止
石印每字二角[illegible]

言文對照 作文新範 大革新
鐵冷著
袁序 男女學校適用
白話文範 百篇 一月
文體文範 百篇
白話文 文體文 表一只
白話文 文體文 白話
進步
六大減價 贈全

交際全書
鐵冷著
尺牘 尺牘
叢話
崇文書局

上海中法實業銀行開辦儲蓄存款廣告

衛生要品之自流泉

最著名之香烟
最著名之香烟
最著名之香烟
昇著名之香烟
上海永泰和烟行謹告

山東外交問題徵文
(一)題目 (二)交卷 (三)揭曉 (四)酬報 (五)郵寄

上海太和大藥房 各埠藥房均有批售
六零六
六零六外搽藥膏
保肺漿
人中寶

珂羅版印清宮秘藏
(宋)(宜)(和)(六)(鶴)(圖)

保衛皮膚第一功
美麗容貌之簡法

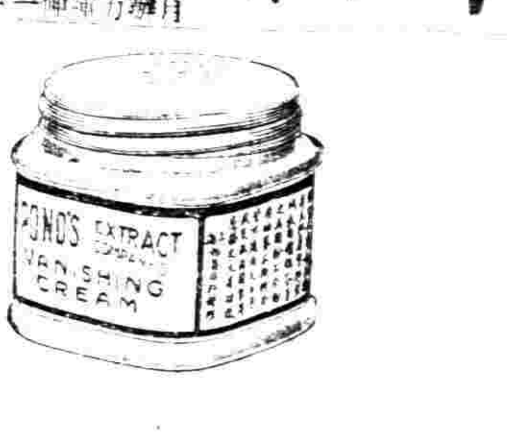

欲風流文雅香肌玉骨者當朝夕搽洗以指尖數勻旁氏白玉霜芬芳涼快物質香潤顏色潔白不含粉脂油蜜真高尚品也
經理上海怡昌洋行
各洋雜貨店藥房均有出售

上海慈惠醫院
王若儼醫生
院址　北戈登路（白克路轉角）診治內外花柳皮膚眼耳鼻咽喉婦人小兒諸科
診察時間　每日下午一時起六時止　星期日十二時至三時止

瑞臨澤篆刻潤格
石章每字二角　牙章每字三角　收件處上海望平街有正書局及棋盤街著易堂　函索印樣請寄郵票一分
潘蘭史　吳倉碩　周景叔　狄楚青　鄧秋枚　黃賓虹　代啓

詩話

雪痕軒詩話（續）

（鄧琴齋）

中秋無月煞風景事也。中秋而遇雨則更使人無憀矣。予有中秋待月詩中二首云。更籌數盡夜漫漫。底事嫦娥覿面難。好似禁庭人待漏。廣寒宮外列千官。寶鴨香消玉漏殘。銀缸坐對不成歡。春爲燈底事堪惆悵。辜負香閨拜月人。陳作虞反其意云。惟有離人當此際。轉因無月免思鄉。殊有別致。又吳鶴叟嘗以中秋坐雨四絕徵和。其二云。玉漏無聲夜色寒。梧桐滴瀝滿空庭。嫦娥是翻新調。不唱霓裳唱雨鈴。其三云。絃管杯盤大地香。深宵有約月華同。[illegible]底事[illegible]甚偏遭巫山神女妒。陳作虞和云。不見[illegible]偏教化雨作中秋。嫦娥欲把相思說。灑遍人間四大洲。予和云。年[illegible]樓無端辜負好[illegible]秋雨聲欲助[illegible]宮漏一夜空庭滴不休。負却冰丸月一輪。[illegible]黃昏。遙知今夜嫦娥宮裏。雨打瓊花深閉[illegible]寒林[illegible]未休。瀟瀟冷雨滿樓頭。嫦娥縱作[illegible]如此[illegible]聲聽亦愁。可謂一派[illegible]風景語矣。

張建侯先生壽登百歲。同治間不及請旌。而爲鄉人至今稱道之。長白富昌齡太史官乾以二律云。嶺海爭傳百歲翁。疑參黃石侶燈[illegible]仙音正擬揮綸閣[illegible]取何邪[illegible]容剩有鄉[illegible]名未掩。況[illegible]風[illegible]報[illegible]降[illegible]處芳徽近聊記[illegible]吟付晚[illegible]品堪芳表高[illegible]親德業依[illegible]見後人行篋[illegible]多題忍字衡門[illegible]道失天民採曹[illegible]步[illegible]切里黨[illegible]光作鑑[illegible]爲語同官須記取[illegible]負[illegible]頭存太史名示滿湖人時方觀察潮州也。

世界名劇

遺恨（續）

（易卜生原著　川沙張舍我譯）

（原名 "The Warriors at Helgeland"）

根乃。（心慌搖搖無主）伊喬第司！伊喬第司！你將！

伊。根乃你可聽手[illegible]你便可以沒有不[illegible]的日子你到屋[illegible]我也不[illegible]出去了[illegible]的時候我也[illegible]一句[illegible]的[illegible]或是使[illegible]要笑[illegible]我將[illegible]皮毛飾品而你去打仗我跟[illegible]後[illegible]出去遊歷我[illegible]而行[illegible]身旁[illegible]你執[illegible]美妙的歌兒使你心[illegible]。

根乃。（被爲所[illegible]）[illegible]你將！

伊。還不止如此！[illegible]我[illegible]不過爲我報仇能了報復[illegible]我使[illegible]不言蓋見門關矣）

達娜。（在[illegible]門[illegible]）[illegible]達娜你[illegible]？

根乃。預備動手麽？[illegible]？

達娜。[illegible]

爲[illegible]

根乃。（[illegible]）[illegible]

達娜。雪介[illegible]在是你的忠心朋友。

根乃。我們伊喬第司我們在那裏想什麽呢？我

海上鴛花記

達娜。（[illegible]）你說什麽話呀？

根乃。沒有什麽沒有[illegible]達娜你[illegible]告訴我[illegible]我將招集我的手下（同門行忽止步乃復向前進）請告訴我[illegible]

達娜。（俯首）你[illegible]提起昨兒晚上[illegible]沙洛夫的屍首搬運到船上現在[illegible]一個十六預備葬他[illegible]

（根乃無語出）大姦以前[illegible]可沒危險（近伊喬第司）我還有一件事情要[illegible]我[illegible]

伊。我麽？[illegible]我[illegible]？

（未完）

說的話確實了你說的話都有妖術在內你催迫我時事事好像很對的

點綴春光錄（十六）

（民冥）

時青之夕有人徵和發坊祭詠春至一品香祭[illegible]下歷數名伎視客若[illegible]人[illegible]其[illegible]事[illegible]余曰是何若人生[illegible]耳走馬看花[illegible]當抱[illegible]二十年前[illegible]板[illegible]生[illegible]倍[illegible]女史[illegible]矣況此[illegible]人[illegible]史不[illegible]一[illegible]詠[illegible]哉

倫敦女小竊之攝影

（元）

近日倫敦破獲一[illegible]入店[illegible]小物竊[illegible]女子[illegible]不[illegible]

第十四章

（驚夢）

却說春天[illegible]行無忌以致怨聲載道民不聊生[illegible]秋收無望故到夏末秋初[illegible]報說吾當時[illegible]大得法[illegible]任他們來報怎樣[illegible]一個[illegible]不意那日正[illegible]黃盤[illegible]酒持[illegible]心[illegible]忽然[illegible]持刀的見了[illegible]道今年[illegible]知[illegible]我雖[illegible]逃去[illegible]

[illegible]

小說

醒世小說　幻幻幻

弁引　（志希意文言）

自[illegible]路十號[illegible]員[illegible]其[illegible]余初來[illegible]是[illegible]之[illegible]如[illegible]自[illegible]之[illegible]戀之[illegible]我[illegible]

[illegible]

硯滴

[illegible]也使長房復生移[illegible]一後游之所不亦樂乎（略）

有正書局出版

晉帖

宋拓定武蘭亭肥本	二元	
宋拓定武蘭亭瘦本	一元	
宋拓定武蘭亭	[illegible]	
開皇本蘭亭序	二角	
宋拓金剛經	三角	
宋拓黃庭經	四角	
王右軍黃庭經放大本	[illegible]	
思古齋足本	三角	
宋拓青玉版十三行	八角	
宋拓十三行	三角五分	
玉版原拓片	六角	
唐拓十七帖	六角	
宋拓十七帖	四角	
宋拓河南本十七帖	四角	
宋拓索靖月儀帖	二角	
舊拓爨寶子碑	二角	

又見一兒服用嬰孩自己藥片之肥美

小兒出牙各症發熱腹瀉大不及服用此藥片熱退身安

嬰孩自己藥片

何葛民君之公子玉照

安徽天長縣廣龍橋何葛民先生來信云鄙人之第三幼子年方周歲去秋偶患腹瀉多日未痊投以各種藥餌時發時止並無大效且當發牙時期往往發熱咳嗽夜臥不安閱報章見廣告所述貴藥局之嬰孩自己藥片功效甚宏當即函購一瓶與之試服服後果下綠色之穢物而熱退身安矣目下小兒甚健壯堂常殊堪喜慰然則自己藥片之造福嬰孩可稱名副其實誠爲腸胃清潔之微利妙品家庭常備之無上良劑如尊處無從購買嬰孩自己藥片祈即郵寄郵票大洋六角至上海四川路九十六號韋廉士醫生藥局原班郵奉一瓶或寄郵費三元郵奉六瓶郵力在內

嬰孩自己藥片係甜味之小糖片也毫無劣味置於舌上立即溶化或用手指擠揑成粉可保絕無危害與嬰孩服用定見功效即最幼稚柔弱之小兒服之亦無妨害其初步之效力能令腸胃潔淨有清利之妙用故服後立見奇功其次能令寒熱退涼可使口氣芬芳能立止小兒感冒之後氣管作響或夏令暑季小兒腸胃不化腹中絞痛立即停止治霍亂肚痛殺蛔虫或因出牙時期所患各症均可療治且易於出牙因藥片能令小兒得天然康樂之安眠故也

此奉送之小書或者可省却數百元之損失請即來示索取

精美小書名曰保赤妙訣甚爲簡明內容對於育兒甚爲要緊如嬰兒哺乳之法嬰兒可食之品不消化之食物嬰兒體量之輕重以及嬰兒沐浴常各症如何治法是也保赤妙訣敝局業已分送十萬本將完故而來索者仍復眾多敝局現在再版刷印如欲索取將以下證券剪下填寫姓名住址寄至上海四川路九十六號韋廉士醫生藥局原班郵送一本將証券填就貼下明信片只費一分半郵資而已

請付保赤妙訣一本寄至敝處
姓名……
住址……

有正書局出版

宋元明

宋拓蘇長公雪堂	四角
宋拓東坡西樓帖	五角五分
北宋拓東坡書醉翁亭記	八角
宋拓東坡書豐樂亭記	七角
新拓蘇文忠習字帖	三角
三希堂蘇長公法書帖	一元二角
三希堂黃山谷法書帖	六角
三希堂米南宮法書帖	八角
三希堂蔡君謨法書帖	三角
金拓蜀先生廟碑	五角
初拓趙松雪道教碑	七角
初拓趙松雪蘭山大成殿記	二角五分
舊拓趙松雪[illegible]合本	三角
趙松雪金剛經	三角
趙松雪妙法蓮華經	二角五分
趙松雪蘭亭十三跋	二角五分
舊拓趙松雪正草千字文	二角

上海中法實業銀行開辦儲蓄存款廣告
本銀行特收一種特別[illegible]五百兩正[illegible]每月[illegible]年息[illegible]年四厘其算法如下[illegible]由北京路至天津[illegible]最適合宜行情之時機

衛生要品之自流泉
水爲日用之要需質之清濁人身之健康繫焉本主人有鑒於此欲免瘟疫之流行并適合乎衛生故有自流泉之發明能在山旱地市城鄉鑿地深千百尺出泉千餘担原質清潔足供飲料更較自來水便利無缺水之患各埠學校各工廠委鑿是泉成績[illegible]衛生精品[illegible]用具說明[illegible]營業部在上海北京路四百零九號電話中央二六三三號　金寶書五金工程處啓

花柳病談

遺傳之梅毒（續）

周森友

[illegible]

臨床實驗

流行性感冒施行鈣注射療法之一例

（鄭樹[illegible]）

[illegible]

上海慈惠醫院
院址 北戍都路（白克路轉角）
診治內外花柳皮膚眼耳
診察時間 每日下午一時起六時止 星期日十二時止

來美國之婦女異常嗜酒其酗飲有非他國人所能想[illegible]

醫學週刊附錄

二十世紀藥理學上之新發明

予所見之「卡爾條伍設」鈣素（續）

[illegible]

譯論

流行性腦脊髓膜炎

病類 王完白（續）

[illegible]

中法實業銀行開辦儲蓄存款廣告
本銀行現收一種特別往來存款名為儲蓄存款存儲總數每摺不逾過洋五千元或規元三千五百兩正○每戶發給存摺一扣凡有付款或存款等項均須交出存摺所有出入由本行記入[illegible]

中法實業銀行開辦儲蓄存款廣告

哈德門香烟

每包拾枝出售

請向烟店問購◎彼必勸君購此優美香烟一包◎以望下次惠顧◎因此香烟乃最精良之品◎彼固知君之必再來購買也

哈德門香烟乃最佳之品

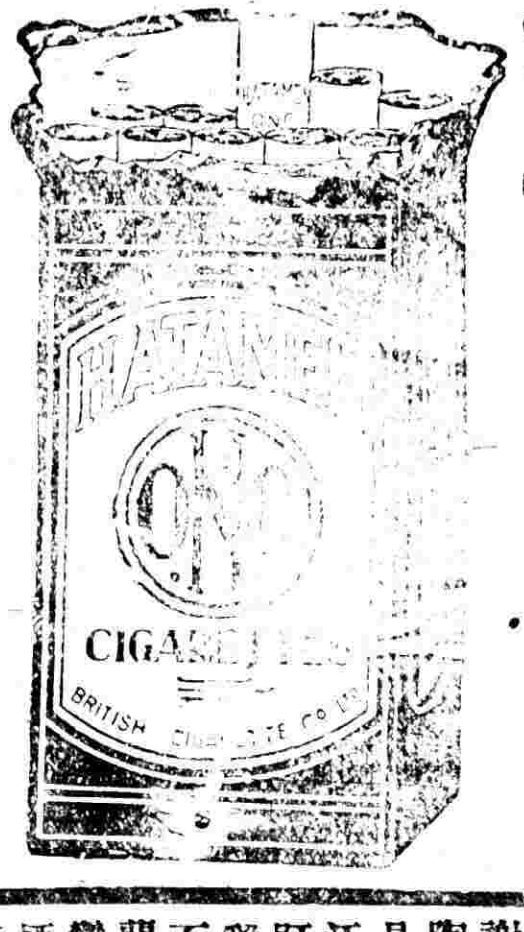

駐華 英美烟公司總理 有限英國公司

有正書局新出

新世界地圖 附說明書

大戰告終世界改造此圖乃地文專家參考和約及中西圖籍而成以總圖之未盡也又附列分圖多幅口圖之未盡也又附以說明書列國形勢之變遷於茲可觀查世界地圖坊間久罕良本況經此次大戰都成陳迹此圖長四十三英寸寬三十一英寸精工顏色鮮明誠公共機關及家庭張掛參考所必需也每幅并說明書一冊定價大洋六角八折實洋四角八分又爲優待學校起見凡蓋正式校章來購者照碼對折實洋三角

北京 上海望平街 西門 有正書局啟

九烟詩鈔	一冊	三角
平等閣詩話	二冊	四角五分
漁洋精華錄箋註	六冊	一元五角
宋本陶集	一冊	五角
謝宣城詩	一冊	二角五分
陶靖節詩	一冊	二角
具茨集鈔 宛陵詩鈔 合本	一冊	一角五分
江湖長翁詩鈔	一冊	一角五分
盱江集鈔 山谷詩鈔 合本	一冊	一角五分
雞肋集鈔 淮海集鈔 合本	一冊	一角五分
石門[illegible]詩鈔	一冊	二角
閬雲集	一冊	一角
鬱華閣遺集	一冊	三角
煙霞萬古樓殘稿	二冊	二角
汪容甫先生遺詩	一冊	二角五分
明末四百家遺民詩	八冊	二元
聖嘆選批唐才子詩	八冊	七角
白石道人詩集	一冊	四角
白石道人歌曲	一冊	五角
絕妙好詞箋	三冊	七角
詞苑叢談	四冊	七角
納蘭飲水詞 附側帽詞	一冊	五角
水雲樓詩詞合本	一冊	三角
項蓮生詞	一冊	四角五分
庚子秋詞	二冊	三角
紅樓夢本事詩	一冊	二角
名媛詩話	八冊	一元

有正書局發行

人造自來血

註冊 商標

人造自來血 補血兼療疾 男女并老幼 餌服補精液 凡遇面黃瘦 神衰少筋力 腰痛四肢痿 腎虧夢遺洩 頭暈兼目眩 脾薄腸胃弱 心窩血液枯 睡中常驚覺 房事過度者 服之均有益 婦女手足軟 經期有差錯 赤白帶淋濁 治之尤宜急 失血及吐紅 童癆患疳積 此藥有神效 非徒騰口說 試服不數天 百病自消滅

定價每大瓶售洋二元 每小瓶售洋一元二角 詳細功效及服法另載仿單查閱便知

◎注意春令要藥 新鮮牛痘苗 每打五角 海波藥 每瓶二元 呼吸香膠 每盒二元 臭藥水 每瓶一元兩角 樟腦丸 每磅二角 奎銀丸 每瓶一元 銅盒藥皂 每塊三角 咳嗽化痰丸 每瓶二角

總發行所 上海五洲大藥房啟 外埠五洲分號及各經售家均有批發

·有正書局·

歐陽詢法書十種

▼珂羅版印

內府舊藏 唐拓化度寺邕禪師塔銘	一冊	八角
宋拓 錢斷本皇甫誕碑	一冊	三元六角
費氏舊藏 宋拓九成宮醴泉銘	一冊	一元八角
宋拓虞恭公碑	一冊	二元六角
宋拓溫彥博碑	一冊	一元六角

▼石版印

宋拓皇甫君碑	一冊	五角
唐拓九成宮醴泉銘	一冊	八角
宋拓九成宮醴泉銘	一冊	五角
歐陽詢習字範本 大楷	一冊	九分
歐陽詢習字範本 行書	一冊	九分

奉農商部註冊並蒙上海縣知事沈給示保護有雙魚商標爲記

德軒氏章製

百病從痰起 咳嗽痰喘 久咳必成癆

消痰半夏

第一靈藥

本藥房發行德軒氏章製消痰半夏餅爲天下第一靈藥久蒙實球紳商各界信服莫不同聲譽美極意歡迎而治愈痰喘咳嗽之症計有千萬餘人[illegible]

▲一治傷風咳嗽 ▲一治痰喘氣急 ▲一治久咳成帶 [illegible]

英界老閘橋永盛里對門 [illegible]

蟫隱廬新書碑帖目錄出版

前次印行舊板書目因種類太多新板書目不及附入並特專冊印行並附碑帖目錄以見示即奉九期書目因索者太多久已無存而近時外埠函索者絡繹不絕未能一一奉復特登報以表歉忱 蟫隱廬謹啟 上海三馬路

漁洋感舊集

此書初印住本[illegible]有錢牧齋詩者且字體精美可愛現用連泗紙精印八冊定價一元八角

上海 北京 天津 有正書局

小說

●舊小說 原本紅樓夢	念冊 三元六角
原本聊齋志異	八冊 一元八角
廣[illegible]傳奇	一冊 二角
●新小說 遼[illegible]妃	一冊 三角
上[illegible]人	一冊 四角
未[illegible]海	一冊 三角
火[illegible]入	二冊 八角
比[illegible]記	一冊 一角
孽海花	二冊 一元
梟[illegible]欸	一冊 三角
空谷蘭	二冊 七角
情[illegible]網	二冊 六角
梅花落	二冊 六角
胠[illegible]王	一冊 四角
大[illegible]王	一冊 四角
九[illegible]年	二冊 六角
雷[illegible]記	一冊 四角
鬮[illegible]案	四冊 一元四角
紅[illegible]淚	一冊 五角
滑[illegible]報	四冊 三角
結[illegible]語	一冊 每冊二角五分
小本[illegible]傳	一冊 二角
小本鏡台[illegible]影	一冊 一角六分
小本六[illegible]室	一冊 一角四分
小本黑[illegible]鑁	一冊 一角二分
小本[illegible]葩	一冊 一角四分
小本[illegible]國	二冊 二角

有正書局發行